

安心できるまち、人が集まるまちへ

広
報

I W A T A

いわた

03月号

—
令和6年 | No.287



新しい遊具完成
— みんなで昆虫公園に行こう —

CONTENTS

目次

- 3 | 磐田市竜洋昆虫自然観察公園
遊具 リニューアル
- 4 | きらりいわた人
NHK静岡放送局 キャスター
本多 葵 さん・安川 侑希 さん
- 6 | トピック
磐田っていいな♪インスタグラムフォトコンテスト2023
結果発表
- 8 | 令和6年度市役所の組織
- 10 | 市からのお知らせ
- 15 | 情報BOX / 市民伝言板
- 21 | 相談窓口&救急医療情報
- 22 | みんなで子育て／子育て支援センター「にっこにこ」のいいところ！
- 24 | ジュピロ×レヴズ
- 25 | スポトピ／市長コラム
- 26 | 健幸plus+ / みんなのSDGs
- 27 | いわたで遊ぼう&きょうも♪たのしっぺい
- 28 | イワタフォトニュース
- 30 | イワタノゴハン
パブリカの塩昆布炒め／マグロのカレーチャップ
- 30 | 編集後記／広報クイズ

— 今月の表紙 —

今月の表紙は、竜洋昆虫自然観察公園のリニューアルした遊具の前で撮影した一枚です。遊具の完成を心待ちにしていた、こんちゅうクンとしっぺいが、晴れ渡る空の下、全身で喜びを表現してくれました。



人の動き(1月末現在)

人口 166,611人 (-73人)
男 84,249人 (-61人)
女 82,362人 (-12人)
世帯 71,052世帯 (+51世帯)
※住民基本台帳調べ(外国人市民含む)
※()内は前月比

市税の納期限

納付は、口座振替やスマートフォン決済が便利です。
☎収納課 ☎ 37-4810 FAX 36-6310

市民課・市税課の時間外窓口

【市役所本庁舎】

毎週木曜日 午後5時15分～7時

毎月第2日曜日 午前8時30分～正午

※市民課では旅券業務など一部の業務は取り扱えません。市税課では一部の証明書発行業務を取り扱っています

☎市民課 ☎ 37-4816 FAX 37-2871

市税課 ☎ 37-3767 FAX 33-7715

広報紙をもっと楽しむ

ホームページ連携

ページ番号 1000038

各情報にある「ページ番号」を市ホームページの「ページ番号検索」に入力して検索すると、簡単に目的のページを探すことができます。

広報プラス ページ番号 1011301

広報いわたをスマートフォンなどで読めるアプリ「広報プラス」をぜひご利用ください。



▲広報プラス

広報いわたを漫才で紹介

広報いわたの内容を磐田市出身のお笑いコンビ「ヴィレッジ」が漫才で楽しく紹介します。

毎月の発行日に合わせて市公式

YouTubeチャンネル

「磐田TV」で公開しています。ぜひご覧ください。



▲磐田TV

地域情報サイト「いーわいわた」

誰でも情報を投稿・発信ができる地域情報サイト「いーわいわた」をぜひご利用ください。



▲いーわいわた

磐田市竜洋昆虫自然観察公園

遊具リニューアル



before

after



▲昆虫モニュメント「蠶（うごめく）」
公園で以前使われていた案内看板も、
屑鉄工房友田秀一氏の手により生まれ
変わりました。作品はこんちゅう館に
展示されています。 ※入館料が必要



ひ遊びに来てください。
みんなが一緒に遊べる、
安心・安全な公園に。そん
な思いで作られた公園にぜ
ひ遊びに来てください。

障がいの有無や性別を問
わず、誰でも楽しく遊べる
遊具を設置しています。遊
具の周りにはベンチや四阿
を配置し、遊びに夢中な子
どもたちを見守ることがで
きるようになりました。

安心・安全な公園に

公園全体が明るく開放的な
空間に生まれ変わりました。

公園がムシムシランドに

2月10日(土)に磐田市竜洋

昆虫自然観察公園の遊具が

リニューアルされました。

昆虫公園らしく、カブト

ムシの大型遊具やミノムシ

ネットなど、昆虫をモチー

フにしたカラフルな遊具や

ベンチがたくさん設置され、

公園全体が明るく開放的な

空間に生まれ変わりました。





kirari
きりり
いわた人

磐田市出身でNHK静岡放送局のキャスターを務めるお二人。ニュース番組のキャスターとして、「伝える」ことの大切さや地元・磐田市への思いなどをお伺いしました。

ほんだ あおい
本多葵さん

NHK大分放送局を経て、静岡放送局へ。
趣味はランニング。
最近はお笑いにもハマっている。
「ひるしず」キャスター
(NHK総合・月～金 午前11時50分)

やすかわ ゆき
安川侑希さん

NHK広島放送局を経て、静岡放送局へ。
趣味は筋トレ。
2012年に磐田市観光大使に就任。
「NHKニュースたっぶり静岡」キャスター
(NHK総合・月～金 午後6時10分)

キャスターを目指したキッカケは？

安川 普段は話を聞く立場なので聞かれると緊張しちゃいますね(笑)。私は、2012年に磐田市観光大使に就任したことがキッカケのひとつです。

当時の写真がこちらです！

安川 ちよっと！な

んで写真があるんですか！

本多 すごく！お姫様だ！



安川 観光大使として磐田市の魅力や名産品などをPRする時、「自分の言葉で伝える」ことに面白さを感じました。学校の先生になるために教員免許を取得したのですが「アナウンサーに挑戦するのは今しかない！」と思って挑戦しました。

本多 小さい頃は人前で話すことが泣くほど嫌いでしたが、小学生の時に全校生徒の前でスピーチをしたら「楽しい」と感じました。友達から褒められて「私って話すのが好きだ」と思えるようになり、周りから「アナウンサーになりなよ」と言われて少しずつ意識するようになりました。

磐田市内のお気に入りの場所は？

安川 竜洋海洋公園周辺の海がお気に入りです。学生時代は友人と公園周辺を自転車で走っていたので、思い出が詰まっています。帰省すると砂浜に座って海を眺めながら将来のことを考えたりします。

本多 私は春の「いわた大祭り遠州大名行列・舞車」、秋の「見付天神祓祭」が行われている時の、お祭りムードに包まれている磐田の雰囲気が好きです。あとお気に入りのケーキ屋さんがあつて、帰省すると必ず行きます。



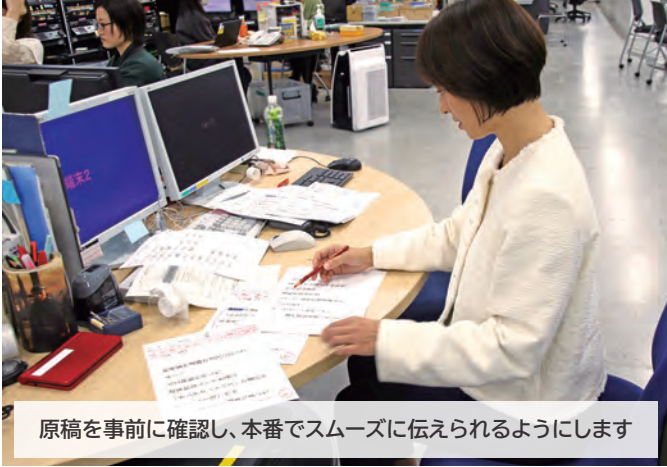

原稿を事前に確認し、本番でスムーズに伝えられるようにします

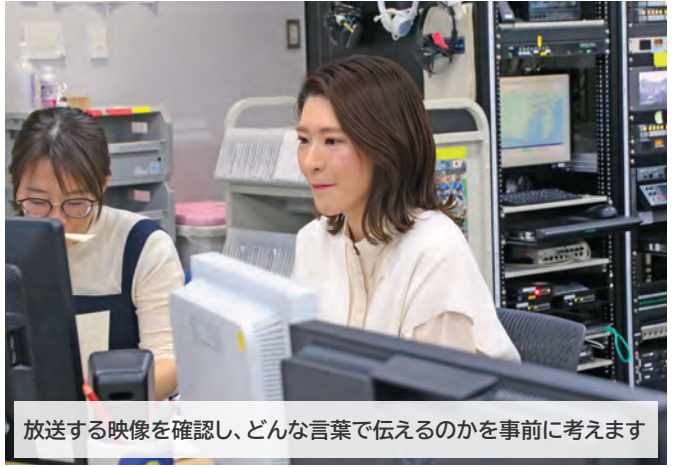

放送する映像を確認し、どんな言葉で伝えるのかを事前に考えます



カスターとして心掛けていることは？

安川 いろいろな人と会って話をするようにしています。自分と考え方が異なる人と話すことで、自分の感性が磨かれ、言葉や考え方の幅が広がっていくと思います。

本多 趣味を多く持つようにしています。自分の知らない分野について伝えることは難しいので、多くの趣味を通して自分の知識の幅を広げています。

安川 磐田市はサッカーやラグビー、卓

球などさまざまなスポーツが有名なので、ぜひスポーツをしてみてください。

体を鍛えると自分と向き合う時間が増え、心も鍛えることができると思います。一緒に心の筋肉を鍛えましょう！

本多 名言が出ましたね！私は2つあって、1つ目は「たくさん笑いましょう」です。笑うと幸せな気持ちになると思うので、たくさん笑ってください。2つ目は安川さんと同じですが「運動をしましょう」です。磐田はスポーツをする環境が充実しているので、健康づくりのためにもぜひ運動に挑戦してみてください。

ラムフォトコンテスト2023

発表

たくさんのご応募
ありがとうございました!

磐田市の魅力を多くの皆さんに発信することを目的に、市内で撮影した「人」「文化」「風景」「スポーツ」などの魅力写真をインスタグラムで募集しました。ご応募いただいた639作品の中から選ばれた受賞作品を紹介します。

◎広報広聴・シティプロモーション課（本庁舎2階）

☎ 0538-37-2275 FAX 0538-32-3946

ページ番号 1007596

(い) #わたしのスポーツ2023部門

優秀賞



ジュピロでデート(大石 的茂さん)

審査員からのコメント

スポーツを楽しむ人達の心の交流の瞬間をとてもすてきにとらえられています。

最優秀賞

Play for FUN!!

ガチフェス実行委員会さん



最優秀賞

スポーツイベント・ガチフェスでの一幕です。熱く楽しく真剣に。そんな最高の1日は、誰かの一步に繋がっていきます。

いわたアオハル賞

高校生審査員が
選びました!!



仲間と掴んだ勝利(村松 貴子さん)

入選13作品

すてきな作品をたくさんご応募いただきました



熊野の舞台を駆ける
(高林 亜耶さん)



初秋の敷地川
(オレンジのプロツ子さん)



大好きな人と、大好きな場所で
(伊藤 真依さん)



僕と野球の出会い
(erikoさん)



夢と感動とともに
~熱き思い声援にのせて~
(牧田 利彦さん)



まるで南国に来たみたい
(山本 究太郎さん)

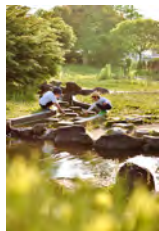

道草名人
(藤田 夕莉奈さん)



今日こそは 僕にまかせて!
(中島 睦さん)



我が家のゆるキャラ
(菊地 優輝さん)



教室に差し込む日差しは
いつの日も暖かい
(細澤 達弥さん)

全作品が見られます

今回応募された全作品は、インスタグラムから「#磐田っていいな2023」または「#わたしのスポーツ2023」で検索するとご覧いただけます。



#磐田っていいな2023



#わたしのスポーツ2023

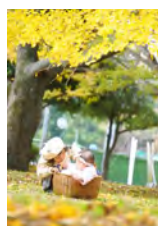

まもりたいもの
(大杉 佑衣さん)

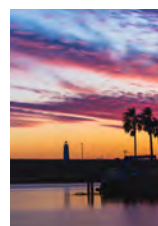

夕焼けのグラデーション
と掛塚灯台
(高杉 俊樹さん)

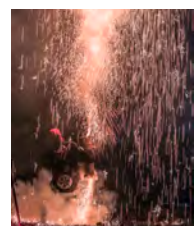

~宿場町を見護って~
愛宕山「遠州見付天狗会」
(べんたさん)



秋夜の煌めき

あさい たかあき
浅井 貴章さん

審査員からの
コメント

豪華な祭り屋台の明かりと、
いの街灯がきれいにおさめられています。

磐田っていいな♪ インスタグ



結果

磐田っていいな 2023 部門

応募総数
639点

優秀賞 4 作品



受賞者
コメント

山車の列を磐田駅方面から狙いました。山車の灯りが煌めく磐田の街をとらえることができました。



大好きしっぺい君(手塚 光次さん)



夏の打ち上げ花火(堀井 美穂さん)

いいね賞

一般投票で
大人気!!

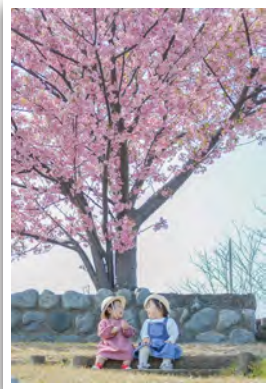

はるだね たのしいね
(hundley0222さん)



きらめく夜藤に囲まれて(高橋 麻衣さん)



5月の影(鈴木 幸保さん)

一般投票 ありがとうございました

2月2日から12日までWEBによる一般投票を行いました。最終選考の結果、最優秀賞、優秀賞、いわたアオハル賞を除き、特に投票数の多かった作品を「いいね賞」とさせていただきました。

投票者プレゼントの当選発表は、賞品の発送をもって代えさせていただきます。たくさんの投票ありがとうございました。

作品展を開催!

以下の日程で受賞作品および入選作品の展示を行います。ぜひご来場ください。

◆ 3月19日(火)~3月28日(休)

場所: 市役所本庁舎1階展示ブース

◆ 4月2日(火)~4月15日(月)

場所: 磐田市情報館(ららぽーと磐田内)

◆ 4月17日(水)~4月29日(祝)

場所: ひと・ほんの庭 にこっと

令和6年度市役所の組織

☎ 総務課（本庁舎3階）

☎ 0538-37-4803 FAX 0538-37-4829

※4月1日以降の組織と電話番号を記載 ※青字は新設や統廃合、名称変更などがあつた部署

部名	課名(室名)	G(グループ)名	ところ	電話番号	FAX番号
危機管理課		危機管理G	防災センター (本庁舎南側)	37-2114	32-0177
		防災対策G		37-2116	
総務部	総務課	総務G / 文書・統計G / 法制G	本庁舎3階	37-4803	37-4829
	職員課	人事G / 給与厚生G		37-4807	
	人材戦略室				
	契約検査課	契約審査G / 検査G	西庁舎1階	37-4802	33-9200
	市民課	窓口G / 記録G	本庁舎1階	37-4816	37-2871
▶ 人材の確保、育成をより一層推進するため、職員課に「人材戦略室」を新設します					
企画部	秘書課	秘書G	本庁舎3階	37-4801	37-4829
	政策推進課	総合戦略G	本庁舎4階	37-4805	36-8954
	DX推進課	DX・行革G / システム管理G	西庁舎2階	37-4818	37-0174
	資産経営課	資産活用推進G / 資産管理G	本庁舎4階	37-4804	37-4876
	広報広聴・ シティプロモーション課	広報G	本庁舎2階	37-4827	32-3946
		シティプロモーション推進G		37-2275	
	市民相談センター		本庁舎1階	37-4746	39-2262
	財政課	財政G	本庁舎4階	37-4883	36-8954
	市民税課	市民税G	本庁舎1階	37-4826	33-7715
		諸税管理G		37-3767	
	資産税課	土地G / 家屋G		37-4809	
		収納管理G		37-4810	
収納課	収納G	37-4906	36-6310		
	債権回収対策G	37-4762			
▶ 相続登記の義務化や所有者不明土地などに対応する体制を強化するため、市税課を「市民税課」および「資産税課」の2課に再編します					
自治市民部	自治デザイン課	地域づくり推進G	本庁舎2階	37-4811	32-2353
		交通政策G		37-4751	
		交流センターG		37-4870	
	ダイバーシティ推進室			37-2118	
	スポーツのまち推進課	市民スポーツG / スポーツ戦略G / 施設管理G		37-4832	37-5034
文化振興課	文化振興G	上新屋678-1 (市民文化会館内)	37-8550	37-5056	
	なぎの木会館G	豊岡6605-3 (なぎの木会館内)	66-1111	66-7789	
健康福祉部	国保年金課	資格管理G	本庁舎1階	37-4833	37-4723
		賦課G		37-4863	
	福祉政策課	福祉総務G	iプラザ3階	37-4814	37-6495
		地域包括ケア推進G		37-4831	
	福祉相談課	生活相談G		37-2789	
		生活保護G		37-4797	
	高齢者支援課	障がい福祉G	37-4919	37-6495	
		事業給付G	37-4869		
	健康増進課	介護保険G	37-4769	35-4586	
		健康支援G	37-2011		
地域保健G	37-2013				
▶ 拡大・複雑化する福祉需要への対応や支援体制の充実を図るため、福祉課、高齢者支援課を「福祉政策課」、「福祉相談課」および「高齢者支援課」の3課に再編します					
こども部	こども未来課	こども政策G	iプラザ3階	37-2808	37-4631
		給付G		37-4896	
		発達相談G		37-2761	
	ひと・ほんの庭にこっと		上新屋304	36-1711	36-1713
	こども若者家庭センター	子育てサポートG	iプラザ2階	37-2012	37-2812
		相談G		37-2018	
幼稚園保育園課	総務G	iプラザ3階	37-4858	37-4631	
	運営支援G		37-2754		
▶ 全てのこども・若者、妊産婦、子育て世帯などに対する包括的な支援を行うための相談体制を整え、母子保健と児童福祉の双方が一体となった妊娠期から子育て期にわたる切れ目ない支援に取り組むため、「こども若者家庭センター」を新設します					

※市外局番「0538」の表記は省略しています

部名	課名(室名)	G(グループ)名	ところ	電話番号	FAX番号	
経済産業部	産業政策課	産業振興G / 企業立地推進G	西庁舎1階	37-4904	37-5013	
	経済観光課	雇用促進G / 商業観光G		37-4819		
	農林水産課	農林水産振興G / 農地管理G		37-4813	37-1184	
		基盤整備G / 地籍調査G		37-4913		
建設部	道路河川課	管理G	西庁舎2階	37-4808	32-3948	
		道路G		37-4897		
		河川G		37-4993		
	都市計画課	都市計画G		37-4907	36-2459	
		土地対策G		37-4935		
	建築住宅課	住宅管理G		37-4851	33-2050	
		建築G		37-4899		
		営繕企画G		37-2706		
	都市整備課	工事G		西庁舎1階	37-7174	37-8690
		事業支援G			37-4830	
公園緑地G		37-4806				
環境水道部	環境課	環境政策G	西庁舎1階	37-4874	37-5565	
		生活環境G		37-2702		
	ごみ対策課	ごみ減量推進G	刑部島301 (磐田市クリーンセンター内)	37-4812	36-9797	
		施設管理G		35-3717		
	上下水道総務課	総務G	福田支所2階	58-3082	58-3123	
		給排水サービスG		58-3086		
	上下水道工事課	施設G		58-3281	58-3271	
		水道工事G		58-3282		
下水道工事G		58-3287				
教育委員会教育部	教育総務課	総務企画G		西庁舎3階	37-4821	36-1517
	学校づくり整備課	学校施設G			37-4873	
		学府一体校G	37-2115			
	学校給食課	学校給食G	37-4780		37-5015	
	学校教育課	教職員G	37-2760		36-3205	
		指導G	37-4921			
		教育支援G	37-4923			
	放課後活動課	児童クラブG	37-2773		36-1517	
		部活動地域移行推進G	37-4828			
	中央図書館	管理G / 図書G	見付3599-5		32-5254	32-5154
文化財課	管理G / 調査G	見付3678-1 (埋蔵文化財センター内)	32-9699	32-9764		
	歴史文書館		竜洋支所1・2階	66-9112	66-9722	
▶新規の一体校整備だけでなく、将来的な学校施設整備に係る計画や既存施設の維持管理・有効活用を推進していくため、「学校づくり整備課」を新設します						
会計課			本庁舎1階	37-4817	37-4884	
議会事務局			本庁舎5階	37-4822	37-4845	
監査委員事務局			西庁舎3階	37-4820	36-3205	
消防本部			福田支所4階	59-1119	59-1777	
磐田市立総合病院			大久保512-3	38-5000	38-5050	

支所	市民生活課	G(グループ)名	ところ	電話番号	FAX番号
福田	市民生活G	(地域振興関係)	福田400	58-2370	55-2110
		(市民関係)		58-2371	
		(福祉関係)		58-2374	
竜洋	市民生活G	(地域振興関係)	岡 729-1	66-9100	66-2139
		(市民関係)		66-9101	
		(福祉関係)		66-9109	66-9120
豊田	市民生活G	(地域振興関係)	上新屋 304 (アミューズ豊田内)	36-3150	34-2496
		(市民関係)			
		(福祉関係)			
豊岡	市民生活G	(地域振興関係)	下野部 48	0539-63-0020	0539-63-0031
		(市民関係)		0539-63-0027	
		(福祉関係)		0539-63-0037	



農業への第一歩

応援します

農林水産課
(西庁舎1階)

☎ 0538-37-4813

FAX 0538-37-1184

農業を始めて、新しい挑戦を楽しんでいます！

市では、農地の有効活用と新たな担い手の確保を目的に、出荷を目指す農業者の支援を行っています。4年前から農業を始められた方を紹介します。

農業を始めて4年目

大箸 ひろみ 寿美さん

主な耕作物：ターサイ、海老芋、白ネギ、赤シソ



農業を始めたきっかけ

小さい頃から家族が農業をする姿を見て育ち、いつか私も憧れがありました。大学卒業後、一般企業で働いていましたが、親が受け入れていた研修生の独立をきっかけに、自分も農業の道に飛び込む決心をしました。

農業をやってみて

夢だった農業は、早起きと夏場の暑さの中での作業が大変で、想像以上に体力勝負だと痛感しました。しかし、のびのびと仕事ができ、力仕事は運動になるため、楽しく農業をしています。

家族で経営をしているので、毎日食事をしながらミーティングを行い、仕事の確認をします。最初は、作業を指示されていましたが、だんだん自分から動けることも増えてきました。両親の背中を見て学ぶことはとても多く、一人前を目指して努力を続けています。

工夫している点

私は、野菜をマルシェへ出品することや、農業の様子をインスタグラムへ投稿することを担当しています。野菜の出荷先は農協がメインとなっていますが、マルシェのような直接販売は消費者と会話ができ、手に取ってくれた人の表情も見えるので、やりがいにつながります。

また、次はこんなことをしてみたいと常に想像を膨らませ、アイデアを出しています。最近では、友人と出かけたマルシェでアイスクリームの製造者の方と出会い、海老芋を活用したアイスクリームを考案し、商品化されました。



今後の挑戦

今後は、私が自由に使うことができる畑でカボチャや葉物野菜の栽培に挑戦していく予定です。

かつて、一緒に働いていた先輩が農業で一足先に独立しましたが、他にも私の周りで農業を始める人が増えています。同世代で切磋琢磨しながら、一緒に頑張っていきたいです。

小規模な農地で農業を始めてみませんか？

市では、「1アール(100㎡)から始める農業応援制度」を創設しました。興味のある方はぜひ、ご相談ください。

対象農地

1アール以上10アール未満

対象者

市民農園、家庭菜園により農作業の経験のある方や、農業に関する各種学校などの在籍実績がある方など

制度を利用して耕作されている

松下 佳充さん

対象地(面積)
一言(477㎡)

主な耕作物

ジャガイモ
ブロッコリーなど
約20品目



家庭菜園を始めて、農業に興味を持ちました。定年後、自分のライフプランややりがいを考え就農しました。地元の農業委員さんから耕作する農地に合う作物を探すと良いとアドバイスいただき、約20品目の栽培にチャレンジしています。土壌改良に苦戦していますが、やりがいを感じています。今後は、たくさんの人に手に取ってもらえる作物を作ることを目標に、地道に実力をつけていきたいです。

ご存知ですか？

更生保護を支える人たち

福祉課
(1プラザ3階)
☎ 0538-37-4814
FAX 0538-36-1635

犯罪や非行を防止し、立ち直りを支える地域の子カラ

安全で安心な暮らしは全ての人の望みです。犯罪や非行をなくすために、取り締まりを強化して、罪を犯した人を処罰することも必要です。しかし立ち直ろうと決意した人を社会で受け入れることもまた、とても大切です。

犯罪や非行から立ち直りを見守ることを「更生保護」と言います。

市内にもさまざまな立場から、犯罪を犯した人に寄り添い立ち直りを支援する人たちがいます。

南磐田地区保護司会（46名）

法務大臣より委嘱を受けており、国の保護観察官と協働して、保護観察（犯罪を犯した人が更生を図るための処分）を受けている人の面接を行い、指導や助言をするほか、刑事施設や少年院に入っている人が社会復帰にスムーズに社会生活を営めるよう、帰住先の生活環境の調整や相談を行っています。

南磐田地区更生保護女性会（82名）

女性の立場から、地域における犯罪予防のための啓発活動、犯罪や非行を犯した人の更生支援活動を行うボランティア団体です。また、子どもたちの健全育成のための子育て支援活動なども行っています。

南磐田地区協力雇用主会（14事業所）

犯罪・非行歴のため、仕事に就くことが難しい人たちを、その事情を理解した上で雇用し、立ち直りを支援する事業者です。

更生保護のキャラクター ホゴちゃん サラちゃん



※ 南磐田地区は、磐田市、袋井市、森町が管轄です

社会を明るくする運動

犯罪防止と罪を犯した人の更生について理解を深め、犯罪や非行のない安全で安心な明るい地域社会を築くための全国的な運動です。

市内では、強化月間の7月に保護司会・更生保護女性会を中心に啓発活動などが行われます。



▲社会を明るくする運動啓発リーフレット

社会を明るくする運動 作文コンテスト

次代を担う中学生に日常生活、学校生活の中で体験したことをもとに、犯罪や非行などに関して感じたことを作文にし、理解を深めてもらうことを目的として作文コンテストを実施しました。

今回、磐田市社会を明るくする運動推進委員会の最優秀賞には「挨拶を通して地域との関わり、明るい社会づくり」について作文を書いた萩田姫菜さん（向陽中学校3年）が受賞されました。

磐田市社会を明るくする運動推進委員会

最優秀賞

向陽中学校 3年

萩田 姫菜さん





ページ番号

1011674

窓口に行かなくても

学校体育施設が使えます

スマートロック解錠とキャッシュレス決済ができます

スポーツのまち推進課
(本庁舎 2 階)

☎0538-37-4832

☎0538-37-5034

ページ番号

1001407

固定資産税納税通知書を

発送します

市税課
(本庁舎 1 階)

☎0538-37-4809

☎0538-33-7715

固定資産税額の確認と納付をお願いします

令和5年12月から「窓口に行かない」体育施設利用として、カギの代わりにスマートロックで、市内18校の学校体育施設を解錠・施錠ができるようになりました。

また、使用料の支払いについて、キャッシュレス決済を導入しました。

利用方法

磐田市公共施設予約システムで施設を予約後、使用料を支払います。メールで届くスマートロックの暗証番号にて施設を解錠・施錠します。
※今まで通りカギを利用して施設を解錠・施錠もできます



▲施設予約システム

対象のキャッシュレス決済

- ・ PayPay
- ・ クレジットカード

※窓口にて現金での支払いもできます

今までの利用方法



これからの利用方法



固定資産税の確認

固定資産税は、令和6年1月1日時点で土地や家屋、償却資産（事業用資産）を所有する方に納めていただく税金です。納税通知書と課税明細書は、4月下旬に併せて発送しますので、課税内容の確認をお願いします。

なお、令和6年1月1日時点で所有する固定資産が令和6年度の課税の対象となりますので、次に該当する場合は、市税課（4月からは資産税課）へご連絡ください。

- ① 所有権移転登記を済ませたが、宛名が変わっていない
- ② 記載のない土地や家屋を所有している
- ③ 記載のある家屋を取り壊した
- ④ 登記されていない家屋の相続や贈与、売買をした

固定資産税評価額の縦覧

令和6年度の課税の基礎となる面積

や課税地目、評価額などが無料でご覧いただけます。

縦覧期間／4月1日(月)～5月31日(金)

※土・日曜日、祝日を除く

縦覧場所／市民税課（本庁舎1階）

※各支所は、自己資産の閲覧は可
縦覧できる方／市内の土地・家屋の納税者、納税者と同じ世帯の親族、納税者から委任された方

持ち物／運転免許証など本人確認ができるもの

固定資産の評価替え

評価替えとは定められた基準に基づき、資産の価格の変動に対応して評価額を適正で均衡のとれた価格に見直す作業です。令和6年度は3年に1回の評価替えの年度となります。

納付について

納付は口座振替やスマートフォン決済が便利です。

自転車駐車を

ご利用ください

自転車は所定の場所に停めましょう

自転車の駐車ルールを守りましょう

JR磐田駅周辺、JR豊田町駅周辺、JR御厨駅周辺には、自転車駐車場（駐輪場）が設置されていますので、自転車は所定の位置に停めましょう。

また、自転車駐車場を利用するとき「自転車に施錠をする」「フエンスなどに固定しない」などルールを守りましょう。

なお、長期にわたり放置された自転車などは、市が撤去します。

やめよう！なくそう！放置自転車

JR磐田駅周辺には「放置自転車等指導整理区域」が定められており、路上駐車を禁止しています。

歩道への駐車は景観を損ねるだけでなく、消火・救急活動に支障をきたします。また、目の不自由な方の通行の妨げとなり、大変危険です。このため、区域内に一定期間以上置かれた自転車などは、市が撤去します。

JR磐田駅周辺自転車駐車場マップ



- ① 磐田市栄町自転車等駐車場
- ② 磐田西町第1自転車駐車場
- ③ 磐田西町第2自転車等駐車場
- ④ 磐田駅南自転車等駐車場
- ⑤ 磐田駅東自転車駐車場

※①のみ有料
 ・自転車 1日 50円
 ・原動機付自転車 1日100円

JR豊田町駅周辺、JR御厨駅周辺の自転車駐車場は市ホームページをご覧ください



ホームページ▶

自治デザイン課
(本庁舎 2階)

☎0538-37-4751

FAX 0538-32-2353

市内路線バス・お助け号の

運行案内

日常生活の移動手段としてご利用ください

磐田市内路線バス

磐田市は、自主運行バス「掛塚磐田駅線」を運行しているほか、民間路線バスの運行を支援しています。

「コロナ禍の利用者の減少、燃料費の高騰、運転手不足など、公共交通を取り巻く状況は厳しさを増しています。一方で公共交通は、通勤・通学や病院、買い物など、私たちの生活には欠かせません。公共交通を持続可能にするためにご利用をお願いします。

路線や時刻表などの詳細については、市ホームページをご確認ください。



◀市内を運行する路線バスの紹介

磐田市デマンド型乗合タクシー「お助け号」

「お助け号」は、地域内の通院や買い物などに利用できる予約型乗合タクシーです。

自宅と指定施設の間を運行時刻を定めて乗合とすることで、低額で運行しています。運転免許証返納後の移動手段としてご利用ください。

なお、地区外の通院や買物には路線バスや一般タクシーをご利用ください。※ご利用には事前の利用者登録（無料）が必要です。詳細は市ホームページや各支所、交流センターに配架してあるパンフレットをご確認いただくか、自治デザイン課までお問い合わせください



▲パンフレット



◀紹介動画

自治デザイン課
(本庁舎 2階)

☎0538-37-4751

FAX 0538-32-2353



ページ番号
1010515

毎年4月2日は

世界自閉症啓発デー

こども未来課
(1 プラザ3階)

☎0538-37-2761
FAX 0538-37-4631

『共生社会』の実現を願って

「世界自閉症啓発デー」とは

国際連合は、毎年4月2日を「世界自閉症啓発デー」と定めています。日本でも4月2日から8日までを「発達障害啓発週間」とし、イベントや建物のブルーライトアップなどを行い、広く啓発活動に取り組んでいます。

応援してください

「誤解されやすい自閉スペクトラム症」

私たちは、それぞれ異なる感性と個性を持ち、それを認め合い、互いに支え合いながら暮らしています。

自閉スペクトラム症の方は、アンバランスな発達により、周囲には理解できない行動をすることがあります。それが変わった行動に見えることにより、偏見や誤解が生じてしまいます。

自閉スペクトラム症の方の行動の意味を考え、「良い点」を見つけるようにすると、自閉スペクトラム症の方は社会の中で生き生きと暮らすことができます。

青（ブルー）で伝える

世界自閉症啓発デー日本実行委員会は、癒しや希望などを表す色である「青」を自閉スペクトラム症などの発達障害を理解していただくためのシンボルカラーとして使用しています。市では、4月2日に今之浦公園の屋根付き広場を青色にライトアップする予定です。



▲世界自閉症啓発デーのロゴ

令和5年度

緑の募金事業

都市整備課
(西庁舎1階)

☎0538-37-4806
FAX 0538-37-8690

ご協力ありがとうございました

令和5年度の緑の募金は、皆さんのご協力により総額203万2905円の募金が集まりました。

ご協力いただいた募金は、公益社団法人静岡県グリーンバンクに送られ、県内の森林整備や各市町への交付金など

の各事業に分けられます。なお、各市町では緑を増やす活動や支援に交付金を活用しています。

令和6年度も緑の募金活動を実施します。引き続きご理解とご協力をお願いします。

教えて! どんぐりくん



緑の募金
マスコットキャラクター
どんぐりくん



緑の募金って何？

緑の募金とは、森の整備やみんなの住むまちに緑を増やすための募金だよ！

どのように募金をお願いしているの？

自治会の協力による「家庭募金」や小中学校に集めてもらう「学校募金」、イベントなどで集める「街頭募金」を行ってお願いしているよ！

募金は何に使われているの？

地域の花壇整備や防潮堤への植樹、緑の教室などに使われているよ！

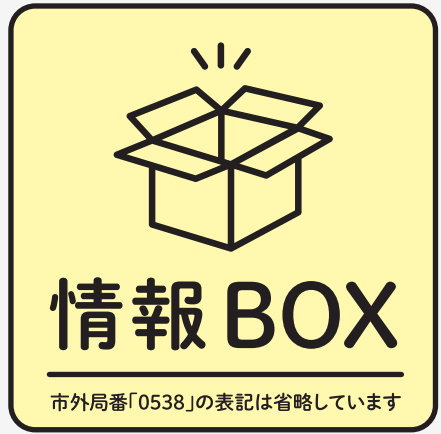

お知らせ

住民票を移しましょう

3月24日(日)は、就職や転勤などで住所を異動される方のために、本庁舎1階で窓口業務を行います。(iプラザ、西庁舎、各支所は開庁しません)

▼時間／午前8時30分～正午 ▼受付業務／市民課…住民異動届(転入・転出など)、印鑑登録(新規・廃止)、小・中学校の転校通知書の発行、介護保険、児童手当・こども医療費受給者証や障害者手帳などの手続き、住民票の写し・戸籍謄抄本・印鑑登録証明書などの発行
国保年金課…国民健康保険の加入、脱退の手続き ▼その他／毎週木曜日は午後7時まで窓口業務受付時間を延長

しています。市民課・市税課では、毎月第2日曜日(午前8時30分～正午)も時間外受付を行っています(いずれも祝日、年末年始を除く。一部取り扱いできない業務があります)。マイナンバーカードをお持ちの方は、全国のコンビニエンスストアで各種証明書の取得ができます。証明書のコンビニ交付については市民課(☎37-4816)へお問い合わせください

◎総務課 ☎37-4803
FAX 37-4829

ページ番号…1006497

高齢者などを対象とした各種費用を助成します

▼受付開始日／4月1日(月) ▼申請場所

／高齢者支援課(iプラザ3階) 4月1日(月)～5日(金)は、iプラザ2階特設窓口で受け付け、各支所市民生活課 ▼持ち物／申請者および対象者の本人確認書類(マイナンバーカード・運転免許証など)公的機関が発行した顔写真付のもの1点、それ以外は2点、対象者の各種障害者手帳(お持ちの方) ▼その他／年度ごとに申請が必要です(電子申請も可)。詳しくは市ホームページをご覧ください
紙おむつ購入費助成
▼対象／市内在住かつ在宅で、本人および世帯全員の市民税所得割額が9万円

以下の方で、介護保険の要介護4または5に該当する方、または要支援1、要介護3に該当する方(同程度を含む)で紙おむつの必要性が認められる方

タクシー利用料金助成

▼対象／市内在住かつ在宅で、本人および世帯全員の市民税所得割額が9万円以下の方で、介護保険の要支援・要介護に該当する方(同程度を含む)

はり・きゅう・マッサージの治療費助成

▼対象／市内在住で申請する日に満70歳以上の方

◎高齢者支援課 ☎37-4869
FAX 37-6495

ページ番号…1001891

障害者タクシー利用料金助成券を発行します

▼受付開始日／4月1日(月) ▼申請場所

／福祉相談課(iプラザ3階) 4月1日(月)～5日(金)は、iプラザ2階特設窓口で受け付け、各支所市民生活課 ※本庁舎では手続きできません ▼対象／市内在住・在宅で、身体障害者手帳(1～3級)、療育手帳、精神障害者保健福祉手帳(1級または2級)のいずれかをもちの方、特別児童扶養手当1級対象の方または障害児福祉手当受給の方 ※令和6年度の自動車税・軽自動車税の減免を受ける方は助成を受けられません ▼内容／6000円の助成券を年

間48枚発行(1乗車の支払金額が1200円以上の場合)は2枚まで利用可能) ▼持ち物／対象となる方の障害者手帳または受給者証

◎福祉課 ☎37-4919
FAX 36-1635

ページ番号…1001918

上下水道料金センター受付時間が変わります

水道の使用開始・中止・その他変更に関するお問い合わせについて、土曜午前開設していた電話受付を令和6年4月27日(土)をもって終了します。ただし、住所異動が多くなる毎年3月～4月については、土曜午前のみ電話受付を開設します。

▼電話受付日時／月曜～金曜の午前8時30分～午後6時、土曜(3月1日～4月30日のみ)午前8時30分～正午 ※3月～4月以外の土曜および日曜・祝日・年末年始は休業します ▼その他／水道の使用開始・中止・送付先変更は、市ホームページから24時間365日いつでも申請・届け出を行うことができます。詳しくは市ホームページをご覧ください

◎上下水道料金センター
☎58-3070 FAX 58-3071
ページ番号…1006528



▲電子申請

令和6年度軽自動車税(種別割)の減免申請

身体障害者手帳、療育手帳、精神障害者保健福祉手帳、戦傷病者手帳をお持ちの方(令和6年4月1日現在)のために使用する軽自動車などは、一定の要件を満たす場合、申請により軽自動車税(種別割)の減免が受けられます。

- ▼申請期間／4月1日(月)～5月24日(金)
 - ▼申請場所／市民税課(本庁舎1階)、各支所市民生活課
 - ▼対象／①障がいのある方が所有する車両(身体に障がいのある方が18歳未満の場合や知的・精神に障がいのある方の場合は、生計同一の方が所有する車両を含む)で、障がいのある方や生計同一の方、常時介護する方が運転する車両
 - ②身体に障がいのある方のための専用構造車両
 - ▼持ち物／①対象となる手帳(複数の手帳をお持ちの場合は全ての手帳)、運転する方の運転免許証(コピー可)、車検証(令和6年以降交付の場合は自動車検査証記録事項(コピー可)も必要)、マイナンバーカードまたは通知カード、常時介護証明書(生計同一でない方が運転する場合)
 - ②市税課へお問い合わせください
 - ▼その他／障害の等級や内容によって該当しない場合もあります
- また自動車税(普通車)の減免や障害者タクシー券との併用はできません。令和5年度に減免を受け、現在もその車を所有する方には3月末に申請書を郵送します

④市税課 ☎37-3767
FAX 33-7715

ページ番号：1001425

障がいのある方の各種手当

▼対象／身体、知的(精神)障がい(身体障害者手帳1～3級と4級の一部、療育手帳AとBの一部、または前述と同程度の障がい)がある20歳未満の在宅の児童を養育している方

障害児福祉手当

▼対象／身体、知的(精神)に重度の障がい(身体障害者手帳1級および2級の一部、療育手帳Aの一部または前述と同程度の障がい)がある20歳未満で在宅の方

特別障害者手当

▼対象／身体、知的(精神)に重度の障がい(①身体障害者手帳2級以上の障がい、②身体障害者手帳2級以上の障がいと3級の障がい、③身体障害者手帳2級以上の障がいと療育手帳Aが重複、④①～③と同程度の障がい)がある20歳以上で在宅の方

▼内容／支給決定には原則として所定の診断書による審査判定が必要です。本人、配偶者または扶養義務者の所得

が一定額以上あると支給されません。詳しくは、福祉課(イプラザ3階)へお問い合わせください

④福祉課 ☎37-4919
FAX 36-1635

ページ番号：1001918

オープンデータを「活用ください」

オープンデータは、市が保有するさまざまなデータを誰もが自由に利用(加工、編集、再配布など)できるように公開しているものです。今回、新たに人口関係のデータとして、12歳以下の転入世帯数(小学校区別)などを公開しました。今後も、引き続き有益な情報を公開していきますので「活用ください」。

主なデータ名／町別、年齢階層別の人口・市内の都市公園の「一覧・避難所、防災倉庫の「一覧など

▼その他／オープンデータは、市ホームページからダウンロードできます。詳しくは、DX推進課までお問い合わせください

④DX推進課 ☎37-4818
FAX 37-0174

ページ番号：1002775

ワンストップ相談窓口(創業相談)を「活用ください」

創業するためにどんな準備が必要なのか、どんな相談窓口があるか、今受けられることのできる支援メニューなど、創

業初期のさまざまな相談について、窓口またはオンラインで対応しています。他の支援機関を紹介することもできますので、ぜひお気軽にご相談ください。事前に「予約」をしていただきます。スムーズにご利用いただけます。

④経済観光課 ☎37-4819
FAX 37-5013

ページ番号：1002236

放送大学磐田教室の閉所

市民の生涯学習推進のため設置していた放送大学磐田教室は利用状況を鑑み、令和6年3月27日をもって閉所することになりました。

なお、放送大学の学生の方で映像教材の視聴聴を希望される場合は、近隣市の放送大学施設をご利用ください。

④自治デザイン課 ☎37-4870
FAX 32-2353

ページ番号：1001858

募集

市立総合病院職員を募集

- ▼採用職種／①薬剤師 ②臨床検査技師 ③事務職員 ④臨床心理士 ⑤看



▲予約フォーム

護師・助産師 ▼受験資格／①平成元年4月2日以降に生まれた方で、当該免許取得者または令和7年3月31日までに当該免許取得予定者 ②平成6年4月2日以降に生まれた方で、当該免許取得者または令和7年3月31日までに当該免許取得予定者 ③昭和59年4月2日以降に生まれた方で、大学、短期大学または高等学校を卒業した方または令和7年3月31日までに卒業見込みの方 ④昭和59年4月2日以降に生まれた方で、公認心理師および臨床心理士（公益財団法人日本臨床心理士資格認定協会）の資格取得者または資格取得予定者 ⑤昭和49年4月2日以降に生まれた方で、当該免許取得者または令和7年3月31日までに当該免許取得予定者 ▼募集人数／①6人 ②3人 ③2人 ④1人 ⑤50人 ▼試験日／①②③④5月11日(出) ⑤5月18日(出) ▼応募締切／①②③④4月12日(金) ⑤4月19日(金) ▼その他／応募条件、応募書類など詳しくは、市立総合病院ホームページをご覧ください



▲ホームページ

㊟病院総務課 ☎38-5032
FAX 38-5050

「しっぺい音頭」ボランティアを募集

磐田の夏を盛り上げるために一緒に「しっぺい音頭」を地域で教えたり、行

事などで踊ったりしてくれる方を募集します。友達同士やサークル仲間との申し込みもできます。

▼対象／地域活動に興味がある方 ▼応募資格／平日昼間に開催する打ち合わせに参加できる方、地域での行事に参加できる方、ボランティアで活動できる方 ▼申込／4月12日(金)までに住所氏名、生年月日、電話番号を直接または電話、FAX、電子申請で経済観光課（西庁舎1階）へ



▲電子申請

㊟経済観光課 ☎37-4819
FAX 37-5013

学生ホールサポーターを募集

磐田市民文化会館「かたりあ」などで開催する文化事業や公演イベントをサポートするボランティアを募集します。▼対象／令和6年4月時点で市内在住または在学の高校生・大学生・専門学校生 ▼申込／3月25日(月)～4月26日(金)に電子申請で文化振興課へ ▼その他／高校生は保護者の承諾が必要です



▲電子申請

㊟文化振興課 ☎37-8551
FAX 37-5056
ページ番号：1010303

市民農園 利用者を募集

「市民農園」は、農業者以外の市民が野菜の栽培を通じて土に親しみ、農作物を育てる小面積の農園です。市内に開設している市民農園の空き状況（令和6年1月末時点）は下記のとおりです。利用を希望する方は、電話で各申込先へご連絡ください。なお、空き区画数は変動している場合があります。

㊟農林水産課 ☎37-4813 FAX 37-1184 ページ番号：1002273

名称	所在地	区画数	空き数	面積(m ²)	利用料金(年間)	申込先
夢農園RYUYO	駒場	60	0*	49	6,280円	新規申込：遠鉄アシスト㈱ ☎053-467-7006 ※最新の空き区画は 上記連絡先へお問い合わせください
とよおかふれあい農園	上神増	34	11	40	5,230円	
いわたファミリー農園	寺谷	120	9	50	6,000円	JA遠州中央磐田営農センター ☎36-7204
前野ふれあい農園 第1農園	前野	36	9	30	3,000円	代表 工藤 裕二 ☎090-7913-0174
前野ふれあい農園 第2農園	前野	10	3	40	4,000円	
前野ふれあい農園 第3農園	前野	10	1	30	3,000円	
まちづくり磐田農園 第2農場	西貝塚	45	1	45	5,000円	代表 原 和弘 ☎090-6616-8560
コミュニティファーム 百菜倶楽部 第1圃場	二之宮	11	5	36	24,000円	代表 山田 龍次 ☎090-1621-0696
青心園集い農園	大久保	16	2	40	10,000円	代表 鈴木 たみ子 ☎090-2948-5883
下岡田市民農園	下岡田	27	1	63	5,000円	代表 (株)農健 ☎37-0778
レンタル農園 グリーンテラス	向笠新屋	52	25	40	5,000円	代表 青島 高夫 ☎090-8183-5598
富丘農園	富丘	27	1	63	6,000円	代表 袴田 定男 ☎090-7957-1460

文芸磐田第50号 作品を募集

市民の創作意欲を高め、文芸活動の発表の場とするため、作品を募集します。文芸の輪を広げ、読者に感動を与える作品づくりを応援します。

- ▼募集部門／小説、随筆、詩、短歌、俳句、川柳
- ▼応募資格／市内在住・在勤・在学、または市内を拠点としたグループなどで活動している方で、文筆を生涯としない方(中学生以下の方を除く)
- ▼応募期間／4月2日(火)～6月30日(日)(当日必着)
- ▼申込／市内公共施設にある募集要項(市ホームページからダウンロード可)を確認の上、メールまたは電子申請、直接、郵送で文化振興課(〒438-0831 上新屋678-1 磐田市民文化会館)かたりあへ



▲電子申請

◎文化振興課 ☎37-8550
FAX 37-5056
ページ番号：1007776

ふれあい交流センター講座 受講生を募集

日本語教室

- ▼とき／4月7日(日)からの毎週日曜日 午前10時～正午
- ▼対象／16歳以上の外国人
- ▼内容／日常会話と読み書き
- ▼受講料／無料
- ▼申込／直接または電話でふれあい交流センターへ ※外国

語での問い合わせは、毎週日曜日午前10時～正午に受け付けます
子ども英会話教室

- ▼とき／5月11日(土)からの毎週土曜日 午後1時～4時のうち50分
- ▼対象／小学生
- ▼内容／英語に親しみ外国の文化に触れる
- ▼受講料／2000円(全回分)
- ▼定員／90人(1クラス15人)
- ▼申込／4月13日(土)午前9時から保護者向けの説明会を開催(受付は午前8時30分～)、その場で申し込み

①ふれあい民踊会 ②輪踊りの会

- ▼とき／①毎週土曜日 午前10時～正午 ②毎週水曜日 午後1時30分～3時30分
- ▼対象／成人
- ▼受講料／2200円(全回分)
- ▼申込／直接または電話でふれあい交流センターへ

ふれあいクッキング

- ▼とき／毎月第1・3土曜日 午前9時30分～正午
- ▼対象／成人
- ▼内容／季節の家庭料理づくり
- ▼受講料／2200円(全回分)
- ▼定員／先着12人
- ▼申込／直接または電話でふれあい交流センターへ

手編みサークル

- ▼とき／毎月第2・4水曜日 午前10時～正午
- ▼対象／成人
- ▼内容／セーター、帽子、ベストなどを手編みで作る
- ▼受講料／2200円(全回分)
- ▼定員／先着12人
- ▼申込／直接または電話でふれあい交流センターへ

◎ふれあい交流センター
☎32-5028 FAX 34-2613



里親パネル展・相談会

里親制度とは、さまざまな理由で家族と離れて暮らす子ども達を家庭環境の下で養育する制度です。子どもたちの未来のために、私たちができることを一緒に考えませんか。

里親パネル展「里親ってなあに？」

- ▼とき／4月17日(水)～21日(日) 午前9時～午後6時(土日は午後5時まで)
- ▼ところ／中央図書館1階展示室
- ▼里親相談会

- ▼とき／4月17日(水) 午後2時～4時
- ▼ところ／中央図書館1階展示室
- ▼申込／不要、直接会場へ

◎県西部児童相談所 ☎37-2852
FAX 37-2841

ベッコウトンボ観察会

- ▼とき／4月20日(土) 午前9時30分～11時30分
- ▼ところ／桶ヶ谷沼
- ▼対象／一般
- ▼申込／桶ヶ谷沼
- ▼対象／一般
- ※小学生は保護者同伴(1人のみ)。未就学児は参加不可
- ▼内容／市の昆虫で、絶滅危惧種ⅠAに指定されている

ベッコウトンボなどを観察したり生態を学んだりします。条件が良ければ羽化途中の様子も観察できます。雨天の場合は、センター内でトンボをはじめとする桶ヶ谷沼の自然についての講話を実施します。

- ▼服装・持ち物／野外観察ができる服装(長そで、長ズボン)、帽子、タオル、軍手、長靴もしくは汚れてもいい靴
- ▼定員／先着20人(保護者含む)
- ▼参加費／無料
- ▼申込／直接または電話 FAXで桶ヶ谷沼ビジターセンターへ
- ◎桶ヶ谷沼ビジターセンター
☎39-3022 FAX 39-3023

普通救命講習Ⅰ

- ▼とき／①4月20日(土) 午前9時～正午 ②5月17日(金) 午後6時30分～8時30分
- ▼ところ／消防署3階大会議室
- ▼対象／中学生以上で市内在住、在勤の方
- ▼内容／普通救命講習Ⅰ(主に成人を対象とした心肺蘇生法、AED、異物除去法、止血法) ※②はオンラインで事前学習が必要。詳しくは市ホームページをご覧ください
- ▼定員／先着15人
- ▼受講料／無料
- ▼持ち物／筆記用具、マスク、オンライン事前学習(普通救命講習編)の受講証明書(②のみ)
- ▼申込／3月22日(金)～各回3日前に、電子申請または電話で警防課救急企画室(消防署2階)へ
- ▼その他／動

きやすい服装でお越しください。状況により中止となる場合は、前日までに電話でご連絡します

☎警防課 36-9919

FAX 36-0951

ページ番号：10001167



▲電子申請

中遠オーブンガーデン見学会

ふじのくに花の都しずおか中遠地域推進協議会と共催し、一般公開している中遠地域のオーブンガーデン（一般家庭や団体の花壇）を市バスで巡ります。

▼とき／5月9日(木) 午前9時～4時30分

▼集合場所／市役所本庁舎

▼定員／30人（申込多数の場合は抽選）

▼参加費／無料

▼申込／4月12日（金）までに電話または電子

申請で都市整備課へ（グループは2人まで可）

☎都市整備課 37-4806

FAX 37-8690



▲電子申請

東海アクセス看護専門学校 宣誓式公開

東海アクセス看護専門学校に関心をもってもらうとともに、受験の参考にしてもらうため、宣誓式の式典を公開します。

▼とき／5月12日(日) 午前10時～11時

▼ところ／東海アクセス看護専

門学校 体育館（袋井市上田町267-30）
▼対象／管内6市町（磐田市、掛川市、袋井市、御前崎市、菊川市、森町）および隣接する医療圏の市町（浜松市、湖西市、島田市、牧之原市、川根本町、吉田町、藤枝市、焼津市）に住所を有している方
▼申込／4月15日(月)～30日（火）に東海アクセス看護専門学校ホームページの専用フォームから電子申請

☎東海アクセス看護専門学校

43-8111 FAX 43-8122



▲ホームページ

磐田市を盛り上げる情報サイト公開中！



みんなでつくる！磐田の魅力満載の地域情報サイト「いーわいわた」とは？

市では地域情報サイト「いーわいわた」を公開しています。このサイトは、市の公式情報に加え、イベントやセールなどのおすすめ情報、求人情報、さらにはサークル活動のメンバー募集など、市民の皆さんが発信したい情報を「投稿」できる磐田市特化型の「磐田市の準公式ホームページ」です。
なお、このサイトは株式会社サイネックスと官民協働事業により、事業者様にご協力いただく広告掲載費により運営しています。

「磐田に行ってみよう！住んでみよう！」

「磐田市に住んでいて良かった！」

行政からの公式情報

地元の皆さまからの情報

いーわいわた



このような情報が掲載されています！

- イベント情報
- おすすめ情報
- 求人情報
- 地元の話
- 観光情報
- 特産品情報

有料広告掲載に関するお問い合わせ先

株式会社サイネックス 静岡支店
電話番号：053-452-8753
Eメール：s-shizuoka@scinex.co.jp

市民 伝言板

催し

楽しい合気道・護身術 無料体験会

3月20日(祝) ①午前9時30分～10時30分 ②午後1時～2時 ③午前10時45分～11時45分、総合体育館1階武道場で。対象は①②子ども・親子(小学生以上) ③大人(中学生以上)。参加費は無料。持ち物は動きやすい服装。申し込みは電子申請で凜心館道場へ ㊟凜心館道場 ☎080-9426-9593 ▲電子申請



ピアノチャレンジ

3月24日(日)午前10時～午後3時、磐田駅北口多目的広場で。磐田駅北口クスノキの下で「磐田版」街角ピアノを開催します(演奏エントリーは締め切っています)。観覧は無料。申込は不要、直接会場へ ㊟磐田ライオンズクラブ・栗田 ☎32-6994

第1回悠美会水彩画展

3月27日(水)～31日(日)、中央図書館1階展示室で。水彩画約60点を展示します ㊟悠美会・山崎 ☎090-1722-2322

三十一会

5月3日(祝)午後5時～、醍醐荘(浜部155)で。参加費は7,000円(飲み・食べ放題、景品あり)。対象は、磐田市の中学を卒業した平成4年度生まれの方。参加申込は電子申請で。主催は三十一会実行委員会 ㊟立花自動車 ☎39-6785 ▲電子申請



精神障害者家族の話し合い

4月4日(木)、6月6日(木)、8月1日(木)午後1時30分～3時30分、豊田福祉センターで。対象は精神障害者を抱えて悩んでいるご家族。同じ悩みを抱えて苦労している家族の仲間が話し合い、語り合います。定員

は15人。参加費は無料。持ち物は筆記用具。申込は不要、直接会場へ ㊟のぞみの会・鈴木 ☎0539-62-3075

市テニス協会 春季テニス教室

5月15日～6月26日の各水曜日(全7回)午後7時～9時、竜洋海洋公園テニスコート(リバーサイド)で。対象は成人男女、初心者、中級者。講師は古橋博文氏。定員は先着20人。参加費は5,000円。申し込みなど詳しくは、竜洋テニスサークル・寺田(☎090-5056-9540)、またはリバーサイドテニスコート(☎66-7004)へ

音訳ボランティア実践講座

5月28日(火)、6月11日(火)午前10時～正午、iプラザで。第1回は音訳化、第2回はパソコンを使って音声化を学びます。講師は音訳ボランティアふきのとう。定員は先着10人。持ち物は筆記用具。申し込みなど詳しくは、磐田市ボランティア連絡協議会(☎37-6200)へ

会員募集

いきいき書道クラブ

6月～来年3月(全10回)の毎月第2木曜日午前9時～11時、見付交流センターで。楽しみながら書道を学びます。年に1回、中央図書館で展示会を行います。年会費は6,000円。持ち物は書道道具。申し込みなど詳しくは、いきいき書道クラブ・五十嵐(☎36-5771)へ

絵手紙クラブいきいき

毎月第1月曜日午前9時30分～11時30分、ワークピア磐田で。絵手紙を感じたまま楽しく描いてみませんか。年会費は5,000円。申し込みなど詳しくは、絵手紙クラブいきいき・鈴木(☎34-5128)へ

健康麻雀同好会

毎週金曜日午後1時～4時、リフレUで。定員は若干名。入会費は2,000円、利用費は日100円。申し込みなど詳しくは、健康麻雀同好会・松井(☎090-1108-5815)へ

西洋の木製帆船を作りませんか

帆船の会(福田中島215)で製作。初めての方でも中高年者でも丁寧に完成まで指導します。見学・説明はいつでも可。月会費は1,000円。材料費は1隻3,000～5,000円(3～4カ月で作成) ㊟帆船の会・鈴木(☎090-1477-2455)へ

のたねストレッチクラブ

毎週金曜日(月3回)午前9時30分～11時、ワークピア磐田で。対象は70歳以上の方。童謡や歌謡曲のリズムにのって一緒に体操しませんか。定員は16人。月会費は5,000円(保険代、会場費含む)。持ち物はタオル、館内シューズ。申し込みなど詳しくは、のたねストレッチクラブ・鈴木(☎55-4521)へ

刺しゅう同好会

毎月第1金曜日午後1時～3時30分、中泉交流センターで。刺しゅうをしたり、小物を作ったりして楽しく作品づくりをしましょう。材料費は実費。申し込みなど詳しくは、刺しゅう同好会・坪井(☎32-7714)へ

豊田合気道クラブ

毎週木～日曜日、アミューズ豊田武道場で(日曜日は福田屋内スポーツセンター武道場)。対象は幼児～大人。無料体験実施中(4回まで)定員は20人。入会金は5,000円。年会費は1万円。大会開催費は年1,000円。参加費は大人200円、小学生100円、幼児無料。持ち物は道着。無料体験は運動しやすい服装で可。申し込みなど詳しくは電話(☎090-7608-2800)またはメール(ikeaikido@shizuoka.tnc.ne.jp)で豊田合気道クラブ・水野へ

その他

いわた大祭り ボランティア募集

4月27日(土)開催のいわた大祭りの企画や当日の運営などに従事していただけるボランティアスタッフを募集しています。申し込みなど詳しくは、いわた大祭り実行委員会・松本(☎37-3792)へ

4月の相談窓口 & 救急医療情報

市民の相談・意見などの総合的な窓口として、**市民相談センター**（本庁舎1階 ☎0538-37-4746）をご利用ください。

★は12:00～13:00を除く ※原則、祝日は休み（結婚相談を除く）

市役所での相談

☎ 市民相談センター ☎37-4746

弁護士法律相談	4日(木)	13:30
	11日(木)	～17:00
	14日(日)	
	18日(木)	※14日(日)は
	25日(木)	8:30～12:00

※定員7組。予約制(予約受付は開催日の1週間前の木曜日から。4月14日(日)は4月4日(木)から。予約は原則電話のみ受付8:30～17:15)

☎ 司法書士相続・登記相談 県司法書士会浜松支部主催

2日(火)	13:30
16日(火)	～16:30

※定員6組。予約制(3月25日(月)から予約受付。予約は原則電話のみ 受付8:30～17:15)

☎ 公証人遺言・約束相談

23日(火)	13:30
	～16:30

※定員6組。予約制(4月10日(木)から予約受付。予約は原則電話のみ 受付8:30～17:15)

☎ 人権身の上相談

4日(木)	9:00
	～12:00

☎ 行政相談

本庁舎	8日(月)	13:00
福田支所	22日(月)	～15:00

☎ 消費生活センター ☎188 (局番なし)

☎ 消費生活相談(電話可)

毎週月～金曜日	8:30
	～17:00

※最終受付は16:00

☎ 交通事故相談室 ☎37-2112

☎ 交通事故相談(電話可)

毎週月～金曜日	★8:30
	～17:00

※最終受付は16:00

☎ 浜松東年金事務所 ☎053-421-0192 (自動音声案内)

☎ 年金相談 磐田市役所本庁舎

23日(火)	★10:00
	～15:00

※要予約

☎ 年金相談 浜松市浜名区役所

4日(木)	
-------	--

☎ 外国人情報窓口 ☎37-4785

☎ 外国人情報窓口

毎週月～金曜日	8:30
	～17:15

iプラザでの相談

☎ 福祉相談課 ☎37-4919

☎ 暮らしと仕事相談 ☎32-8880

毎週月～金曜日	8:30
	～17:15

☎ 障がい者生活相談 ☎84-6661

☎ 身体障がい者相談会 ボランティア会議室1

11日(木)	13:30
	～15:30

☎ 知的障がい者相談会 ふれあい交流室3

10日(水)	19:00
	～21:00

☎ 精神障がい者相談会 ボランティア会議室2

11日(木)	13:30
	～15:30

☎ 健康増進課 ☎37-2013またはLINE

☎ こころの寄り添い相談 相談室3 ※要予約

毎月第2・4金曜日	10:00
	～12:00

☎ 子ども若者家庭センター ☎37-2018

☎ 子ども相談 ☎35-4317

毎週月～金曜日	8:30
	～17:00

☎ 女性相談 ☎37-4844

☎ 若者相談 ☎37-2752

市立総合病院での相談

☎ 市立総合病院 ☎38-5000

よろず相談	毎週月～金曜日	8:15
医療相談		
肝疾患相談		
医療福祉相談		
認知症相談		
各種就労支援相談		
がん相談		

☎ 38-5286(直通)

社会福祉協議会での相談

☎ 社会福祉協議会 ☎37-9617

☎ ボランティア相談

毎週月～金曜日	★8:30～17:15
	16:45まで受付

☎ 福祉なんでも相談

☎ 成年後見相談 ☎37-2792

☎ 結婚相談 ※最終受付は終了15分前まで ☎37-4824

7日(日)	9:00
13日(土)	
28日(日)	

～11:15

ワークピア磐田での相談

☎ ワークピア磐田 ☎36-8381

☎ 外国人総合相談コーナー

毎週月・金曜日	★9:00～16:30
---------	-------------

☎ 職業総合相談

毎週火～土曜日	★9:00～17:00
	水曜日/13:00～17:00、18:00～21:00
	【オンライン相談(要予約)】
	水曜日/19:00～20:00～

☎ 内職相談

毎週火・木曜日	★9:00～16:00
---------	-------------

☎ はじまり窓口 (専門家なんでも創業相談) ※要予約 ☎30-6255

中小企業診断士	1日(月)・11日(木)・15日(月)・22日(月)	10:00～/11:30～/13:30～/15:00～
税理士	毎週水曜日	13:00～/14:30～
キャリアコンサルタント	2日(火)・16日(火)	18:00～21:00
WEBとSNS相談	12日(金)・26日(金)	9:00～12:00

ひきこもり・不登校相談

☎ ひきこもり、不登校などのお悩みをご相談ください(予約制)

▶と き/4月23日(火)午前10時～午後4時

▶ところ/磐田サポートハウス「ほっと」(見付2386-7)

▶対 象/外出・通学に踏み出せない 中学校卒業から64歳までのご本人およびその家族

▶その他/電話相談は随時受付しています

☎若者相談ダイヤル ☎37-2752

その他の機関の相談

☎ 磐田地区労福協 ☎32-2706

☎ 弁護士法律相談

27日(土)	9:30
	～12:30

※定員6組。予約制(予約受付は毎月1日から)

☎ ライフサポートセンターしずおか ☎33-3715 (転送電話対応)

☎ 暮らしの中の何でも相談

毎週月～金曜日	9:00
	～17:00

☎ 連合静岡労働相談ダイヤル ☎0120-154-052 (電話相談のみ)

☎ 労働相談

毎週月～金曜日	10:00
	～17:00

☎ 県西部健康福祉センター ☎37-2252 ※要予約

☎ 精神保健福祉総合相談

18日(木)	9:30
	～11:30

☎ 高次脳機能障害医療等総合相談会

22日(月)	13:10
	～16:00

☎ 県認知症コールセンター ☎0120-123-921 (電話相談のみ)

☎ 認知症コールセンター

毎週月・木・土・日曜日	10:00
	～15:00

夜間・休日急患診療

☎ 磐田市急患センターへは電話をしてから行きましょう

▶ところ/上大之郷51

【夜間(月～土曜日)】

▶受付時間/午後7時15分～10時00分

▶診療科目/内科・小児科

【昼間(日曜・祝日のみ)】

▶受付時間/午前8時45分～11時30分 午後1時45分～4時30分

▶診療科目/内科・小児科・外科

※上記の時間以外は市立総合病院へ

☎ 磐田市急患センター ☎32-5267

☎ 静岡こども救急電話相談

平日・土曜・日曜・祝日 毎日24時間対応

固定電話(プッシュ回線)、携帯電話 #8000

IP電話、固定電話(ダイヤル回線) ☎054-247-9910へ

いじめ・不登校電話相談

☎ 子どもたち、保護者の方、お気軽にご相談ください(毎週月～金曜日)

☎ 子ども若者家庭センター ☎35-4317

▶受付時間/午前8時30分～午後5時

☎ 磐田市学校教育課 ☎37-4923

▶受付時間/午前8時30分～午後5時15分

☎ 教育支援センター(あすなろ) ☎33-5198

▶受付時間/午前8時30分～午後5時

※「あすなろ」は不登校相談のみ

みんなで子育て



子育て支援センター情報

エンジェル

国府台84-3 (ここのとり保育園内)
☎32-4732 / FAX33-0023
月～木曜8時30分～13時30分 ※祝日休

- あそぼうエンジェル / 11時～11時30分
- ★ 乳児期・幼児期 / 2日(火)9時45分～10時45分
- ◆ わらべうたベビーマッサージ / 毎週火曜10時 ※2日(火)を除く
- ◆ ハイハイヨチヨチかけっこよいまー / 10日(水)
- ◆ エンジェルリトミック 予 / 11日(木)

いづもの森

城之崎1丁目2-13
☎36-1311 / FAX36-1260
月・火・木曜10時～15時30分 ※祝日休

- もりもりタイム / 11時30分～11時50分
- ★ 乳児期・幼児期 / 10時～11時15分、13時～15時
- ◆ 離乳食相談日 / 毎週月曜10時～11時 (22日(月)は10時～11時、13時～14時)
- ◆ 栄養相談日 / 25日(木)10時～11時、13時～14時

のびのび

上大之郷51 (急患センター内)
☎37-4102 / FAX37-4103
毎日9時30分～17時30分 ※木曜休

- おはなしポケット / 11時～、15時～
- ★ 乳児期・幼児期 / 開館時間内ならいつでも
- ◆ 赤ちゃんと一緒に「食事を親子で楽しむために」 予 / 16日(火)10時～10時50分、先着10組

こっここい

国府台57-7 (イプラザ内)
☎36-310115
月～金曜9時～11時45分、13時～16時 ※祝日休

- にっこにっこぼん / 11時30分～、15時45分
- ★ 乳児期・幼児期 / 9時～11時20分、13時～15時40分
- 予 / 19日(金)13時30分～14時30分
- 保 / 15日(月)13時30分～14時30分

ふわっと

福田中島55 (福田こども園内)
☎36-581566
月～金曜9時～11時45分、13時～16時 ※祝日休

- ふわっとタイム / 11時25分～、15時45分
- ★ 乳児期・幼児期 / 開館時間内ならいつでも
- 保 / 18日(木)10時～11時

あいあい

吉貴地76-5 (豊岡中央交流センター内)
☎0539-63-0047
FAX0539-63-0077
火～土曜9時～11時45分、13時～16時 ※祝日休

- おいでおいで ばあっ! / 11時20分～11時40分
- ★ 乳児期・幼児期 / 開館時間内ならいつでも
- ◆ おはなし会 / 13日(土)11時15分～11時30分

いづもの家

岡783-1 (童洋交流センター内)
☎36-669000
火～土曜9時～11時45分、13時～16時 ※祝日休

- ひまわりっこ / 11時5分～11時30分
- ★ 乳児期 / 毎週金曜13時～16時
- ★ 幼児期 / 10日(水)9時～11時
- 保 / 16日(火)9時45分～10時45分
- 保 / 10日(水)9時30分～10時30分

ぽっけ

富丘162-1 (子育てセンターとみがおか内)
☎35-2546 / FAX35-2547
月～金曜9時～12時、13時～16時 ※祝日休

- ★ 乳児期・幼児期 / 9日(火)・23日(火)14時～15時30分
- 保 / 19日(金)14時～15時
- 保 / 23日(火)14時30分～15時30分

みちるーむ

前野2575 (龍の子幼稚園内)
☎35-5144 / FAX35-5141
月～金曜8時30分～14時30分 ※祝日休

- にぎにぎぎゅっと / 11時10分
- ★ 乳児期・幼児期 / 開館時間内ならいつでも
- ◆ あかちゃんとお遊ぼう 予 / 9日(火)・10日(水)10時～11時、先着5組 ※詳細はおたよりで

ほのぼの

南島164-1 (子育てセンターみなみしま内)
☎55-6171 / FAX55-6254
月～金曜9時～12時、13時～16時 ※祝日休

- ほのぼのタイム / 11時45分～ (行事により変更有)
- ★ 乳児期・幼児期 / 9日(火)・23日(火)の開館時間内ならいつでも
- 保 / 19日(金)10時
- 保 / 23日(火)10時～11時

たっち

新貝一丁目28-1
☎36-306110
火～土曜9時～16時 ※祝日休

- たっちへごー / 11時～、15時
- ★ 乳児期・幼児期 / 開館時間内ならいつでも
- 保 / 19日(金)13時30分
- 保 / 19日(金)14時30分

母子モ

子育て情報はいわた子育てアプリ「母子モ」をご利用ください。

- 予 ... 【予約が必要】
- ... 【ふれあい遊び】
- ★ ... 【計測日】
- ◆ ... 【お知らせ】
- 保 ... 【はじめてのいっぽ】
- 保 ... 【保健師相談日】

※「はじめてのいっぽ」開催中は貸し切りのため予約の方のみの利用となります



子育てスポット情報

多文化交流センター こんにちは

東新町1丁目1-8
☎ FAX 35-2512
月～金曜 10:00～12:00 ※祝日休
予約は、電話・来館にて受け付けます。



【催し】

- はじめてのえいご 予 / 3日(水)・5日(金)・10日(水)・12日(金)・17日(水)・19日(金)・24日(水)・26日(金) 10:30～、歌や遊びを通して親子で楽しみながら英語に親しむ、各先着7組
- 親子でリズムあそび 予 / 9日(火) 10:30～、親子で体を動かしながらスキンシップを楽しむ、先着7組
- こいのぼりを作ろう 予 / 23日(火) 10:30～、親子でかわいいこいのぼり飾りを作ろう、先着7組

竜洋昆虫自然観察公園

大中瀬 320-1
☎ 66-9900 / FAX 66-9901
9:00～17:00 ※木曜休



【5月の催し(予定)】

- カブトムシ幼虫を探そう 予 / 3日(祝)・4日(祝)・5日(祝) 10:30～11:30
- 昆虫採集体験 予 / 6日(水)・19日(日) 10:30～11:30
- ザリガニをつかまえよう 予 / 12日(日) 10:30～12:00
- むしむし飼育教室【バッタ】 予 / 26日(日) 10:30～12:00

ひと・ほんの庭 にこっと

上新屋 304
☎ 36-1711 / FAX 36-1713
9:30～18:00
※月・第4木曜休



【お知らせ】

- 心理士にこっと相談 & ミニ講座 予 / 5日(金) (相談) 9:30～、定員4組、(講座) 10:30～、定員9組
 - パパとおはなし会 / 6日(土) 10:30～
 - にこっと女性相談 予 / 10日(水) 9:30～、定員3組
 - ちいさなおなべのおはなし会(ストーリーテリング) / 10日(水) 15:00～
 - ブックスタート 予 / 13日(土)・18日(水)、生後6～8カ月(参加目安)の市内の親子対象(引換券持参)
 - プレママおはなし会 / 14日(日) 10:30～
 - 栄養士個別相談 予 / 19日(金) 9:30～、定員5組
 - 外国語おはなし会 予 / 21日(日) 10:30～
 - とことこわらべうたの会 / 26日(金) 10:30～
 - 「て」で「はなそう」手話講座 / 27日(土) 10:30～
 - ポルトガル語おはなし会 予 / 28日(日) 10:30～
- 【毎週の催し】
- 「にこっと」のおはなし会 / 毎週水曜 10:30からは0～2歳向け、毎週日曜 15:00からは3～5歳向け
 - にこっとハローワーク / 毎週水・金曜 13:30～16:00

移動子育て支援センター 「はぐはぐ」

☎ 37-2012 (こども未来課)
岩田交流センター
4日(木)・18日(木) 10:00～15:00
保4日(木) 10:00～11:00
大藤交流センター
11日(木)・25日(木) 9:00～14:00
向笠交流センター
12日(金)・26日(金) 10:00～15:00

であいのひろば

(子育て支援総合センターのびのび内)
☎ 37-4102 FAX 37-4103
10:00～11:30
●11日(木) 見付交流センター
●23日(火) 今之浦記念館
●25日(木) 富士見町会館

子育て支援センター

「にっこにこ」の いいトコロ !



☎ にっこにこ(国府台57-7 iプラザ内) ☎ 31-0115

「にっこにこ」のコーナーを2つ紹介します。

●にっこにこカフェ

おもちゃのアイスクリーム、ドーナツ、おにぎり、ドリンクバーなど、好みものを選んで自由に遊べます。「どうぞ」「ありがとう」「何のアイスがいいですか」「バニラをおねがいします」という楽しそうな声があちらこちらから聞こえ、カフェの店員さんになりきっている姿は、とても微笑ましいです。



●赤ちゃんコーナー

「広々としていて、安心して使える」とママやパパにとっても好評なコーナーです。見ても、触っても、とっても楽しいおもちゃをたくさん用意しています。赤ちゃんに触れ合いながら、近くにいるママやパパとおしゃべりも楽しみながら、ゆったりと過ごしてください。



Júbilo IWATA

SOCCER & RUGBY



SHIZUOKA BlueRevs

ジュビロ×レヴズ



© 1993 JUBILO

サッカー

J1リーグ開幕！

明治安田 J1 リーグが開幕し、初戦となる 2 月 24 日(出)に昨年優勝チームのヴィッセル神戸と戦いました。結果は 0-2 と敗れましたが、満員のスタジアムで最後まで後押しいただきありがとうございました。



@S+・シズサカ マッチ

©JUBILO IWATA

当日は OB のダウンガ氏 (1995 ~ 1998 シーズン在籍、1997 シーズン 2nd ステージでのリーグ初優勝など、数々のタイトル獲得に至るクラブの礎を築いた) が来場され、トップチームマネジメント部の山西尊裕とのトークショーが開催されました。



©JUBILO IWATA

サッカー

ご当地ジュビロくん誕生！

ジュビロ磐田のホームタウン各市町の特色や特産品を反映した『ご当地ジュビロくん』が完成しました。2023 年 5 月、ホームタウンが磐田市から静岡県西部地域 7 市 1 町へ拡大したことをきっかけに制作を始めました。磐田市は“ヤマハ発動機がある街”ということで、バイクがモチーフとなっています。今後、ジュビロ磐田によるホームタウンの PR に登場する予定です。



©JUBILO IWATA



各市町のご当地ジュビロくんなど詳細はこちら▶

4月のホームゲーム



節	開催日	キックオフ	対戦相手	会場
6	4/ 3(水)	19:00	アルビレックス新潟	ヤマハスタジアム
8	4/13(土)	14:00	名古屋グランパス	
10	4/27(土)	14:00	FC町田ゼルビア	

ラグビー

新規加入選手合流！

2023-24 シーズンの新規加入選手が新たに 7 名決定いたしました！静岡ブルーレヴズの新しい戦力として今後活動してまいります。新規加入選手への熱いご声援をよろしくお願いいたします！ ※①ポジション ②出身地 ③身長 / 体重



シオン・ヴェエター

- ① PR ②ニュージーランド
- ③ 190cm / 132kg



中山 律希

- ① PR ②大阪府
- ③ 169cm / 108kg



作田 駿介

- ① HO ②千葉県
- ③ 175cm / 104kg



ヴェティ・トゥボウ

- ① LO ②フィジー共和国
- ③ 190cm / 115kg



北村 瞬太郎

- ① SH ②神奈川県
- ③ 168cm / 70kg



岡崎 颯馬

- ① CTB ②長崎県
- ③ 177cm / 84kg



杉本 海斗

- ① WTB ②東京都
- ③ 172cm / 76kg

写真：©SHIZUOKA BlueRevs

最新情報は、静岡ブルーレヴズ公式ウェブサイトをご確認ください▶



JAPAN RUGBY LEAGUE ONE 2023-24 | NTT

開催日	キックオフ	対戦相手	会場
3/23(土)	14:00	トヨタヴェルブリッツ	エコパスタジアム
4/ 6(土)	14:00	三重ホンダヒート	ヤマハスタジアム
4/13(土)	14:00	クボタスピアーズ船橋・東京ベイ	IAIスタジアム日本平
5/5(日祝)	14:00	東芝ブレイブルーパス東京	ヤマハスタジアム

スポーツピ

みんなの運動会 in IWATA

2月11日(祝)、アミューズ豊田で「みんなの運動会 in IWATA」が開催されました。

磐田市で初開催となったこのイベントは、年齢や性別、障がいや特性の有無にかかわらず、誰もが参加できて「楽しい！」を一緒に創る運動会です。

当日は玉運びリレーやパン食い競争、玉入れ、綱引き、障害物リレーなど、さまざまな種目を誰もが参加できる形に行われました。

参加者からは「世代や障がいの有無に関係なく、みんなで交流できることが新鮮で、すてきな場だと思いました」「普段は触れ合う機会がない皆さんと触れ合うことができ楽しかったです」などの感想が聞かれました。

楽しさを共有しながら、人を信頼し、つながり合うことを通じて、インクルーシブとは何かを感じるイベントとなりました。



皆さんは、自分が住んでいる地域の自治会長さんをご存じですか。磐田市には、303の自治会があります。「自治会」は、地方自治法に定義されている「地縁に基づいて形成された団体（地縁による団体）」の一つでその地域の住民相互の連絡や交流、環境整備などの活動を行っています。その代表が自治会長さんであり、地域のリーダー役として地域活動を支え、中には、複数年務めてくださる方もいらっしゃいます。地域のため、住民のために責任ある役に就いてくださった自治会長経験者の皆さんには感謝の気持ちでいっぱいです。本当にありがとうございます。

自治会活動のやりがい、やはり地域の皆さんから直接感謝されること、地域のためになつたと実感できることだと思います。コロナ禍が落ち着き、久しぶりに対面による総会を開催する自治会が多いと聞いています。総会などの場で、自治会長さんに限らず、さまざまな「役」に就いて地域活動を支えてくださっている皆さんへ感謝の気持ちを「言葉」で伝えてみてはいかがでしょうか。

能登半島地震をはじめ、災害時にはこの「地縁による団体」といった身近にいる人同士が互いに協力して支え合う「共助」が本当に大きな力になったと聞き、一層、地縁による団体の役割の大切さを感じています。

誰もが気持ちよく役に就き、やりがいを感ぜられる環境を、みんなでつくっていきましょう。



大クスノの下から

第34回

「自治会活動への感謝の気持ち」

市長 草地博昭



認知症について



第一医療部副部長
兼 脳神経内科部長
兼 認知症疾患医療センター長

藤本 正也
ふじもと まさや

人には、動物には無い高い知能があります。この知能が低下してしまう病気が認知症です。

認知症にはいろいろな種類があり、その代表格がアルツハイマー型老年認知症です。アルツハイマーの方の脳を調べると、老人斑ろうじんはんといって小さな染みのようなものがたくさんできています。この成分はアミロイドβペプタという水に全然溶けないヤニのようなもので、この有毒な老廃物が脳に溜まり続けることで脳の神経細胞が死滅し、認知症が進行していくといわれています。そこで、アミロイドβを消す薬の開発が続けられ、最近になりレカネマブという薬が使えるようになったとのニュースがありました。

ただこの薬は、ごく早期の軽症の人で、検査でアミロイドβが脳に溜

まっている人でないと使えません。ですから薬で認知症を治せるようになるのは、まだこれからでしょう。

しかし、そもそもアミロイドβが制圧されたとしても、認知症がなくなるのか、個人的には疑問を持っています。人は、歳をとれば記憶力は落ちる定めであり、リタイア後も頭と身体を使い続ける事で衰えを防ぐのが最も効果的な認知症予防だと信じているからです。



SUSTAINABLE DEVELOPMENT GOALS



住み続けられるまちづくりを



地域おこし協力隊が奮闘

森を守る大切さ、自然を愛でる大切さを子どもたちに伝えたい

磐田市地域おこし協力隊の 山本真由美さん

磐田市初の地域おこし協力隊として、本年度から活動している山本真由美さん。中山間地域の農林業に携わりながら、地域の活性化に取り組みでいただいています。

※地域おこし協力隊とは

都市地域から活動地域に移住し、地域活性化や農林水産業への従事など、地域協力活動を行うことで、地域力の維持・強化を図る制度です。任期はおおむね1年以上3年以内。

元保育士の経験を生かし 子どもたちに伝えたい

山本さんは、今は主に森林の間伐などで森の保全に務めているほか、地域イベントの企画や運営支援などを行っています。山本さんは「森を守ることは、災害に強い地域をつくることにつながり、地域力の強化につながると思います。また、この作業を行うこ

竹で遊ぶイベントを開催

とで、地域を知り、人を知り、地域の活性化や持続可能な地域づくりにつながると思っています。このことを大好きな子どもたちにも伝えていきたいです」と話してくれました。

今年2月、山本さん主催

イベント「竹で遊ぼう」が園児や小学生親子を対象に開催されました。間伐した竹を利用したテントづくりやクラフト体験です。参加した子どもたちは「竹でこんなことができると」「竹ってすごい」と話していました。山本さんは「未来を担う子どもたちに、自然を愛し、大切にできる気持ちを持ってもらうことが持続可能な地域づくりの第一歩です」と話してくれました。



「竹で遊ぼう」のイベントで子教える山本さん



ページ番号
1013013



いわたで遊ぼう



磐田のお楽しみ
スポットを紹介

2024 3

春の見付を描こう♪

第5回 見付写生大会

見付は東海道五十三次の28番目の宿場町「見附宿」として古くから栄えており、市内でも歴史が色濃く残る地区のひとつです。
そんな見付の春を描く「見付写生大会」が今年も開催されます。見付地区のお寺や施設など15カ所で絵を描くことができます。
つつじが咲き誇る春の見付



を散歩しながら、自分の気に入った場所や見付の歴史の風景を描いてみませんか。

とき

4月14日(日) ※雨天中止

午前9時～午後4時 ※受付は午後2時まで

会場 見付地区内 15カ所

つつじ公園、見付天神、淡海國玉神社、旧見付学校、旧赤松家、いこい茶屋、慶岩寺、玄妙寺、慈恩寺、見性寺、宣光寺、西光寺、大見寺、金剛寺、省光寺

参加費 無料

受付・提出 見付交流センター体育館 (見付 2385-10)

- ◆ お車でお越しの場合は、見付駐車場(見付 2353-1)をご利用ください
- ◆ 画用紙配布は午後2時まで
- ◆ 作品提出は午後4時まで

作品をご提出いただいた方に参加賞をお渡しします



持ち物

絵が描ける道具(画板、水彩絵の具など)
筆が洗えるお水(ペットボトルなどに入れて)

最優秀賞、優秀賞ほかスポンサー賞多数! 選ばれると豪華賞品が贈呈されます。

問 経済観光課 TEL 0538-37-4819 FAX 0538-37-5013

きょうもたのしっぺい
作*池野みのり 絵*長門沙織

#12 やっぱりしっぺいが一番♡



来月からはシーズン1が始まるよー! つづく

しっぺい公式サイト

シーズン9もありがとうございました。4コマ制作裏話を公開中! =>>



花情報



長藤 行興寺(池田 330) 周辺
国指定天然記念物「熊野の長藤」が有名。隣接する豊田熊野記念公園の長藤も花房が1メートル以上にもなり、見ごたえがあります。

時 見頃は4月中旬ごろ

問 経済観光課

TEL 0538-37-4819



※開花状況は池田地区運営協議会HP▲

開催予定のイベントは変更・中止になる場合があります。最新の開催情報については各主催者へお問い合わせください。

1/29 防災対策物品が寄付されました



デジタルホワイトボードを体験する草都市長

はましんリース株式会社が会社設立 40 周年を記念し、市へ地域防災に役立つデジタルホワイトボードを寄付していただきました。市は、このことを受けて、感謝状を贈呈しました。

代表取締役の水野雅之さんは「ぜひ、災害用に役立てください」と話すと、草都市長は「情報共有などができる非常に役立つものをご提供していただき、感謝しています」と感謝の言葉を送りました。

1/21 文化財を災害から守るために



はしご車からの大量放水が行われました

旧見付学校で 1 月 26 日の文化財防火デーに合わせて、文化財課と消防職員による消防訓練が行われました。

訓練は、文化財を火災や震災などの災害から守るとともに、市民の皆さんの文化財愛護の意識の高揚を図るために実施しました。当日は建物内にいた見学者を速やかに避難させ、はしご車と放水銃を用いて水幕を張る訓練を実施しました。

2/2 鬼は～外！福は～内！



鬼に向かって豆をまく園児たち

豊田南こども園で節分の豆まき会が行われました。豆まき会では、やってきた鬼の迫力に園児たちは驚いたり、怖がったりしましたが、みんなで協力して「鬼は～外！」と大きな声で手作りの豆をまき、無事に鬼を退治しました。

園児たちは「鬼が怖かったけど、豆まきが楽しかった」と話してくれ、先生から節分の由来と風習を聞くなど、日本の伝統文化を楽しみました。

1/25 驚きのマジックショー



イリュージョンマジックなどを鑑賞しました

豊岡北小学校 3 ～ 6 年生の約 180 人が、名古屋市を拠点に活動する「チームパフォーマンスラボ」によるイリュージョンマジックとサーカスのパフォーマンスを鑑賞しました。

体が宙に浮いたり、箱に閉じ込められた人が瞬時に入れ替わったりするマジックを鑑賞した児童は「カッコよかったです」「パワフルで最高でした」などと話してくれました。



2/11 磐田に雪がやってきた！



雪遊びを楽しむ子どもたち

福田漁港交流広場ふくっぱで「いわたゆきまつり2024」が開催されました。

いわたゆきまつりは、めったに雪の降らない磐田市の子どもたちに雪に親しんでもらおうと、若者約30人の実行委員会が企画しました。

当日は、長野県飯山市から約50tの雪が運び込まれ、親子連れなどがそり滑りや雪だるま作りなど、普段体験できない雪遊びを楽しみました。

2/6 楽しく科学を勉強しました



空気砲実験を披露する善ちゃん

竜洋西せん小学校でサイエンスクリエイター&パフォーマーの善ちゃんによる「善ちゃんのサイエンスショー」が行われ、全校児童約420人が楽しみました。

当日は「空気」をテーマに、さまざまな実験を通して空気の特徴などを楽しく勉強しました。

児童は「理科が好きなので今日の実験は楽しかったです。空気にはすごい力があるということがよく分かりました」と話してくれました。

2/14 梅花の香りを楽しむ



豊岡梅園を散策する園児たち

豊岡こども園の園児約60人が豊岡梅園を訪れました。

豊岡梅園では、梅の花が見ごろを迎え、園児たちは、仲良く手をつないで園内を散策し、白やピンクの梅の花を見学しました。

園児たちは「甘い匂いがする」「おいそうな匂いだなあ」などと言いながら、梅の花の香りも楽しみました。

2/10 スポーツのまち No.1 記念シンポジウム



運動することの大切さを伝える福西氏

ワークピア磐田で元ジュビロ磐田の福西崇史氏による講演会と市長らとの対談が行われ、約100人が参加しました。

講演会では、福西氏のこれまでのサッカー人生や磐田市での思い出を振り返りながら運動することの重要性についての講話をしていただきました。

対談では、市のスポーツチームや施設などの資源を活用したまちづくりについて話し合いました。

■材料 (4人分)

赤パプリカ……………50g
 黄パプリカ……………50g
 ごま油……………小さじ1
 塩昆布……………8g
 白ごま……………小さじ1

■作り方

- ①赤・黄パプリカは種を取り、3～4cm長さの千切りにする。
- ②ごま油で①を炒め、塩昆布、白ごまを加えてさっと炒める。

POINT

ピーマンを入れると、さらに色鮮やかになります！



1人分当たり【エネルギー 24kcal】
 たんぱく質 0.7g 脂質 1.5g カルシウム 17mg 鉄 0.3mg 食塩相当量 0.4g

〜お弁当短時間レシピ①〜
パプリカの塩昆布炒め



イワタノ ゴハン

IWATA no GOHAN

クックパッドで
 レシピを
 チェック！



■材料 (4人分)

マグロぶつ切り……160g
 片栗粉……………適量
 油……………大さじ1
 トマトケチャップ……大さじ2
 カレー粉……………小さじ1/4

■作り方

- ①マグロに片栗粉をまぶし、火が通るまで油で焼く。
- ②トマトケチャップとカレー粉を加え、全体に絡むように炒める。



1人分当たり【エネルギー 106kcal】
 たんぱく質 10.1g 脂質 6.4g カルシウム 4mg 鉄 0.4mg 食塩相当量 0.3g

〜お弁当短時間レシピ②〜
マグロのカレーチャップ

学校給食課・鈴木栄養士考案メニュー
 忙しい朝のお弁当作りは大変。鈴木栄養士が短時間でできる2つのお弁当レシピを紹介します。

炒めるだけの簡単メニューです



編集 後記

広報いわたの編集を担当し、あっという間の1年でした。取材を通じてさまざまな方と出会い、市民の方から多くのご意見・ご感想をいただき、広報いわたの在り方を考える1年となりました。これからも皆さんが「読みたくなる」広報いわたを目指して努力していきます。☺

広報 クイズ

竜洋昆虫自然観察公園のリニューアルした遊具のモチーフとなった昆虫は？

- ① カブトムシ
- ② セミ
- ③ コオロギ



今月のプレゼント

- A 図書カード 1,000円分 …10名様
 B 竜洋昆虫自然観察公園ご招待券、
 オリジナルミニタオル …3名様

1月号の結果

答えは『③3回』でした。
 (応募総数334通)
 当選発表は賞品の発送をもって代えさせていただきます。

【応募方法】 正解者の中から抽選でプレゼントが当たります。

4月16日(火)までに、はがき(当日消印有効)、FAXまたは電子申請で、クイズの答え、希望するプレゼント、住所、氏名、年齢、電話番号、広報いわたへのご意見を記入し、広報広聴・シティプロモーション課(〒438-8650 国府台3-1 FAX32-3946)へ



▲電子申請

広告



兵藤楽器店
音楽との出逢いを大切に

子どもの個性を伸ばし、可能性を引き出す **しあわせ教育**

無料体験レッスン申込受付中!! QRコードからお申込み



YAMAHA
MUSIC SCHOOL
ヤマハ音楽教室

「子どもたちが自ら音楽を楽しめるようになること」を目指しています。音楽を楽しむ、音楽で表現し、音楽でつながる力は大きな財産になります。



子ども英会話スクール
Diamond Club

「楽しく学んで、実践できる英会話教室」子どもたちの成長を育むため、「経験」と「成長」をテーマにしたアウトドアイベントなど、特別なプログラムも魅力です。



Human Academy
ロボット教室
プログラミング
ロボット作りは、集中力・創造力・観察力・空間認識能力など、子どもの幅広い能力を育みます。

●お問合せ

TEL:0538-37-0354

不在時は掛川店に転送されます。



兵藤楽器店
ホームページ



兵藤楽器店
Instagram



兵藤楽器店
YouTube

実施会場

- ・イオンタウンミュージックプラザ 磐田市西貝塚3690
- ・豊田ミュージックプラザ 磐田市立野2008-11
- ・磐田ミュージックセンター 磐田市国府台59-5

広告

最近、**しっかり眠れていますか?**

快眠をサポートする
天空の眠り「筋膜エステ」

快眠&癒しキャンペーン実施中!

天空の眠りフェイシャルコース75分

顔と頭の筋膜エステ&泥(天然クレイ)とフェイスマッサージ

5月末まで半額

キャンペーン価格

ご新規様限定! 通常価格6,600円を
お1人様下記価格で3回までOK!

3,300円(税込)

お気軽にお電話ください!

マーゴ*ビューティーエステ

090-8677-6064

〒438-0086
磐田市見付3996-4

MARGO*
ビューティーエステ





01
平屋
モデルハウス



2023年7月にオープンした新モデルハウスはガレージ付きの平屋。勾配天井を設けた開放感あるLDKが魅力です。家事がしやすい動線を備えるほか、随所に収納スペースもあり、小屋裏収納は必見。注目度の高いヌックを設け、子ども部屋にはロフト付きです。

予約制 Yamaguchi Design

MODELHOUSE

磐田市見付モデルハウス 2棟 同時見学可能 平屋 2階建て

お客様のペースでゆっくり見られる /
ほったらかし見学会
ご来場後、アンケートにご記入。
▼
モデルハウスをご自由にご見学ください。
営業は致しません。
▼
モデルハウスの移動や気になることがあれば
お気軽にスタッフにお声がけください。



02
2階建て
モデルハウス

吹抜けを設け開放感あるLDKや、パントリー・ファミリークローゼットなど充実した収納、家事がしやすい動線を取り入れました。玄関直結のガレージで、雨の日でも乗り降り楽々、愛車を大切にされている方にも必見です。



Yamaguchi Design 山口建設株式会社

お問合せ
【磐田見付展示場】静岡県磐田市見付1853-19 [営]10:00-17:00 [休]水曜
【磐田展示場】磐田市小立野230-1 [営]10:00-18:00 [休]水曜
TEL:0120-43-0161 <https://yamaguchi161.co.jp>

ブログ・SNS更新中!!



WEB Instagram

〒438-0086 磐田市見付1853-19 国道1号線見付ICすぐ!