

安心できるまち、人が集まるまち

広
報

I W A T A

いわた

05月号

令和5年 | No.277



黄金にきらめく台地
— 新茶の季節がやってきた —

CONTENTS

目次

- 3 | **トピック①**
5月8日から
新型コロナウイルス感染症の対応が変わりました
- 4 | **トピック②**
ダイバーシティの実現に向けて
- 6 | 市からのお知らせ
- 15 | 情報BOX / 市民伝言板
- 21 | 相談窓口&救急医療情報
- 22 | みんなで子育て / 子育て支援センター「ぼっけ」を紹介！
- 24 | ジュビロ×レヴズ
- 25 | スポトピ / 市長コラム
- 26 | 健幸plus+ / みんなのSDGs
- 27 | 教えて！こちゅうクン&きょうも♪たのしっぺい
- 28 | イワタフォトニュース
- 30 | **イワタノゴハン**
塩レモン唐揚げ
- 30 | 編集後記 / 広報クイズ

— 今月の表紙 —

今月の表紙は、茶の栽培、製茶が盛んな大藤地区に広がる茶畑です。冬を乗り越えて、春の訪れにより芽吹いた黄緑色の新芽たちは、少し肌寒い風を受けながらも煌々と輝いていました。



人の動き(3月末現在)

人口 167,375人 (-44人)
男 84,678人 (+14人)
女 82,697人 (-58人)
世帯 70,706世帯 (+324世帯)

※住民基本台帳調べ(外国人市民含む)
※()内は前月比

市税の納期限

【6月30日(金)】

市県民税(全期・第1期)

納付は、口座振替やスマートフォン決済が便利です。

☎**収納課 ☎ 37-4810 FAX 36-6310**

市民課・市税課の時間外窓口

【市役所本庁舎】

毎週木曜日 午後5時15分～7時

毎月第2日曜日 午前8時30分～正午

※市民課では旅券業務など一部の業務は取り扱えません。市税課では一部の証明書発行業務を取り扱っています

☎**市民課 ☎ 37-4816 FAX 37-2871**

市税課 ☎ 37-3767 FAX 33-7715

広報紙をもっと楽しむ

ホームページ連携

ページ番号 1000038

各情報にある「ページ番号」を市ホームページの「ページ番号検索」に入力して検索すると、簡単に目的のページを探すことができます。

広報プラス

ページ番号 1011301

広報いわたをスマートフォンなどで読めるアプリ「広報プラス」をぜひご利用ください。



▲広報プラス

広報いわたを動画で紹介

広報いわたの内容を磐田市出身のお笑いコンビ「ヴィレッジ」が動画で楽しく紹介します。

毎月の発行日に合わせて市公式

YouTubeチャンネル

「磐田TV」で公開しています。

ぜひご覧ください。



5月8日から 新型コロナウイルス感染症の対応が変わりました

☎健康増進課（i プラザ 3 階） ☎ 0538-37-2013 FAX 0538-35-4586

新型コロナウイルス感染症は、5月8日から法律上の位置づけが、季節性インフルエンザと同じ5類感染症となりました。これにより、感染者の外出自粛や医療費の負担、医療機関への受診などがこれまでと大きく変わります。

※法律上の位置付けとは・・・ 病原体の危険度に応じて感染症を1類から5類に分けており、1類が最も危険度の高い感染症です

①外来医療費は、自己負担が発生します

5月7日まで		5月8日から		
自己負担	あり	初診料 他	あり	・検査料
	なし	・検査料 ・処方箋料 ・薬局での基本料 ・新型コロナ治療に必要な 全ての薬代 他		・処方箋料 ・薬局での基本料 ・解熱鎮痛剤や咳止めなどの 薬代 他
			なし	新型コロナ治療薬代のみ (ゾコーバ、ラゲブリオなど)

②外出自粛要請はありません

国・県からの外出自粛要請はありません。**新型コロナに感染した場合の学校への登校や会社への出勤などは、各学校や会社の指示に従ってください。**新型コロナウイルスの感染力は変わりませんので、発症日を0日目として5日間は外出を控えることが勧められています。

③健康観察・療養支援はなくなりました

高齢者などに対する保健所からの調査や健康観察の連絡はありません。

また、外出自粛期間がなくなることから、食料支援やパルスオキシメーター貸出、宿泊療養施設での療養などの支援もなくなります。

④発熱時などの受診先が変わりました

発熱や咳などの症状で受診を希望する場合、かかりつけ医がいる人は、かかりつけ医にご相談ください。かかりつけ医がいない人は、静岡県ホームページや発熱等受診相談センターで受診可能な医療機関を確認してください。

静岡県発熱等受診相談センター

☎ 050-5371-0562
☎ 050-5371-0561
(土曜、日曜、祝日を含む24時間)
FAX 054-281-7702



▲静岡県ホームページで
確認してください

ダイバーシティの実現に向けて

全ての市民が性別や言葉、年齢などの違いや障がいの有無に捉われず、ひとりの人間として尊重され、地域全体で互いの違いを認め合うことを目指しています。

問自治デザイン課 ダイバーシティ推進室（本庁舎2階）

☎0538-37-2118 FAX0538-32-2353

ダイバーシティとは

ダイバーシティとは、一般的に「多様性」という意味をもち、年齢、性別、国籍、人種などの違いを「個性」として認めあえる社会を指しています。

現在、世界中で時代の変化により、性別、国籍、人種の違いはもろろんのこと、性格、学歴、価値観、ライフスタイルなどの違いも尊重し、広く受け入れていこうという考えが推進されています。

一方で、LGBTや性的マイノリティ（性的少数者）といった言葉が認知されているものの、正しく理解されていないことによる偏見や差別が存在する現状もあります。

市では、一人一人の違った個性を認め合い、高齢であっても障がいがあっても、誰もが自分らしく安心して暮らせる地域を目指して、4月より「ダイバーシティ推進室」を新設しました。



多様な「性」について

人は生まれた時の身体的特徴で性別を判断されますが、その人が自分で認識する心の性は多様であり、必ずしも「男」「女」の2つの性別で区別することはできません。

性の多様性を正しく理解するには、まず、**性の4つの要素**を知る必要があります。人が持っている性には、この4つの要素が組み合わさっています。

個性と同じように、性の表現や組み合わせもさまざま、性のあり方は、人の数だけ存在します。



エルジービィティー「LGBT」とは性的マイノリティの総称の1つです

性的指向 (Sexual Orientation)

L レズビアン (Lesbian)

女性として女性を好きになる人

G ゲイ (Gay)

男性として男性を好きになる人

B バイセクシュアル (Bisexual)

異性を好きになることもあれば同性を好きになることもある人

性自認 (Gender Identity)

T トランスジェンダー (Transgender)

戸籍上の性別と性自認が一致しない人

LGBT以外にも「自分の性自認や性的指向がわからない、定まっていない人（クエスチョニング）」や「他人に性的関心を抱かない人（アセクション）」など、さまざまな人がいます。

日本人のLGBTの方はおよそ11人に1人とされています。これは日本人における左利きの方とほぼ同じ割合です。

※電通ダイバーシティ・ラボ(2021)「LGBTQ+調査2020」より

多文化共生について

市では、日本人市民と外国人市民がお互いの文化的な違いを認め合い、尊重しながら誰もが「磐田市民」として個性と能力を最大限に発揮できる多文化共生のまちづくりを進めています。

●市内の外国人状況

磐田市の外国人の人口は、9210人（令和5年3月末現在）で、磐田市の人口の約5%を占めており、市民の20人に1人が外国人です。

また、8割の外国人市民が日本に長く住むことができる在留資格を有しており、定住化、永住化が進んでいます。

このことから、日本人市民も多文化共生について当事者意識を持つ必要があります。



▲多様な方向士のスポーツによる交流

市の取り組み

●外国人情報窓口

市役所本庁舎1階に外国人情報窓口を設け、通訳者を配置しています。

【対応言語】

ポルトガル語・タガログ語・英語・スペイン語

テレビ通訳が可能なタブレットを本庁舎に2台、iプラザに2台、各支所に1台ずつ合計8台設置（14言語に対応）しています。

●SNSによる情報発信

フェイスブックを利用して、多言語による情報発信を行っており、生活に必要な情報が受け取れます。

文章による情報発信だけでなく、動画を活用した情報発信も行っています。

【対応言語】

ポルトガル語・タガログ語・ベトナム語・やさしい日本語

Facebookの登録は
コチラ



▲市ホームページ

日本語教室の申し込みは
コチラ



▲ボランティア



▲受講者

●日本語教室

磐田に住んでいる外国人、磐田で働いている外国人の方を対象に、「無料」で参加できる日本語教室を開催しています。

継続受講者には、市が日本語能力を証明する修了証を発行します。教室は、対話交流型で行っており、外国人と日本人の交流の場にもなっています。外国人の受講者、日本人のボランティアを募集しています。



▲日本語教室の様子

外国人アンバサダー募集

市では、外国人市民と密接に情報を伝達し合える環境づくりを目的として、外国人アンバサダーを募集します。

●内容

①市が発信する情報を、同国籍の在留者に対して発信（拡散）する。

②市の呼びかけに応じて、アンバサダー同士で情報交換する。

●任期

令和5年8月1日(火)～

令和6年3月31日(日)

●募集要件

・国籍

5カ国（ブラジル、フィリピン、中国、ベトナム、

インドネシア）のうち、いずれかの国籍を持つ方、またはその5カ国で生まれ育ち帰化されている方

●年齢

令和5年4月1日現在で、18歳以上の方

●在留資格

すべての在留資格が対象

●報酬

上限2万円

●募集期間

6月1日(木)～6月30日(金)

●応募方法

募集要件に該当する方を、公募（推薦可）し、面接を行います。申し込みフォームより申請してください。



▲申込フォーム

多文化共生 PR 動画を
配信しています

外国人向けの磐田市の紹介動画、日本語教室の内容を紹介した動画などを市公式YouTubeチャンネル「磐田TV」で公開しています。

地域や企業の皆さまに開くのある内容になっていますので、ぜひご覧ください。



▲YouTubeチャンネル



家庭の防災対策

家具の固定、感震ブレーカーの設置

危機管理課

☎ 0538-37-2116

FAX 0538-32-0177

家庭内の家具固定

阪神淡路大震災で亡くなった方の約9割が、家具や家電製品などの転倒・家屋の倒壊が原因と言われています。大地震の発生時に備え、家具や家電製品などを固定しましょう。

①家具の配置を確認しましょう

次の場所に大きな家具を置いていないと非常に危険です

- ・寝室
- ・子ども部屋や高齢者の部屋
- ・避難経路

②L字金具で家具の固定をしましょう

- ・家具は、壁下地の柱や間柱に固定する
- ・家具の両端に2個以上で固定する
- ・壁と家具の幅が合わないときは、板を挟んで調整する



市は、家具固定事業を実施しています。磐田建築工業組合の大手さんがご自宅を訪問し家具を固定します。

▼対象

市内在住の方

※借家の場合、事前に貸主の許可が必要

▼自己負担額（家具1点あたり）

- ・一般世帯 2千円
- ・要配慮者世帯 無料

※一般世帯、要配慮者世帯ともに、4点以上は1点につき5千円

▼申込期間

6月1日(木)～30日(金)（土・日・祝日を除く）に申込書を危機管理課へ提出してください。（電話申込可）

なお、募集状況によって2次募集を行います。2次募集を行う場合は、市ホームページやLINEなどでお知らせします。※予算額に達し次第、募集を締め切ります

感震ブレーカーの設置

東日本大震災では、本震による火災全111件のうち、原因が特定されたものが108件。そのうち54%が電気関係による出火が原因でした。

地震による火災の過半数は通電火災ですが、通電火災の対策は感震ブレーカーが効果的です。

避難の基本は、地震が起きたらブレーカーを切ることです。不在時やブレーカーを切って避難する余裕がない場合も想定されます。

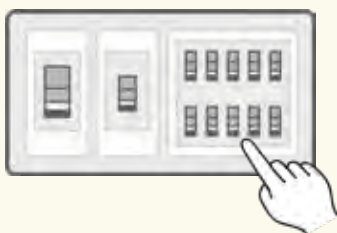

感震ブレーカーとは

感震ブレーカーは、地震発生時に設定値以上の揺れを感知し、ブレーカー本体の電気の供給を自動的に止める器具です。

市は、「感震ブレーカー」の取り付け費用の一部を補助します。

▼対象

市内に住宅を所有または居住している人（アパートを含む）

▼補助対象経費

感震ブレーカーの購入や設置工事に要する経費

※新築または配電盤取り換えの場合は機器代金（感震性能に相当する経費）のみ

▼補助額

対象経費の3分の2

※上限5万円（千円未満切り捨て）

▼申込

申請書（市ホームページからダウンロード可）を記入の上、必要書類を添えて、危機管理課または各支所市民生活課へ

※必ず設置前に申請してください

※予算額に達し次第、募集を締め切ります

▼その他

補助金の申請回数は、1世帯につき1回となります。

設置には電気工事の有資格者による工事が必要です。設置器具、費用については電気工事店へご相談ください



空き家の適正な管理

建築住宅課
(西庁舎2階)

☎ 0538-37-4851

FAX 0538-33-2050

住まいの終活を始めよう

近年、少子高齢化や人口減少が進む中、空き家が増加傾向にあり、全国的に大きな問題となっています。最新の統計調査では、磐田市内には、1880戸の空き家があるとされています。

平成27年に施行された空き家等対策の推進に関する特別措置法（空き家等対策特別措置法）では、所有者や管理者が適切に維持管理することを原則としています。

お住まいを大切にしたい方、空き家になりそうな家をお持ちの方、空き家を所有している方などは、将来困ることがないように、「住まいの終活」を建築住宅課と一緒に始めましょう。

また、既に空き家に困っている方も、建築住宅課に相談してください。



「住まいの終活」最初の三歩

一歩目 家族で話し合い

家族みんなで興味を持てるように話題にすることが大切です。相続が難航し、管理が不適切にならないように、関係者の意思確認が肝心です

二歩目 登記を確認

正しい登記が円滑な活用や処分につながります。権利関係の整理のために、まずは登記を確認してみましょう

三歩目 片付け

思い出を整理するには時間が必要です。落ち着いて片付けできるよう、早いうちから整理しましょう



市が行っている支援策

お気軽に建築住宅課にお問い合わせください



空き家バンクの設置

有効に空き家を利用してくれる人につながります。

(実績12件契約成立)

空き家相談会の開催

司法書士、税理士などの専門家がワンストップで相談に応じます。

既存住宅取得等事業費補助金

空き家の取得費用を補助することで空き家の利活用を図っています。

危険空き家等除却事業費補助金

どうしても活用できない危険な空き家は除却費の一部を補助します。

※令和6年度からは「空き家等対策特別措置法施行前からの空き家」が条件になります



ページ番号
1002264

Uターン促進奨学金 返済支援補助金の拡充

政策推進課
(本庁舎 4階)

☎ 0538-37-4805
FAX 0538-36-8954

お帰りなさい！ 磐田市へ

市では、Uターン就職を促進するため、大学在学時に借り入れた奨学金の返済を支援しています。なお、本年度から内容を拡充しています。これから就職を考えている方は、磐田市へのUターン就職を検討してみませんか。

▼対象者

大学などへの進学のために磐田市から県外へ転出し、大学在学中に日本学生支援機構の奨学金などを借り受けた方で、就職のために磐田市内へ転入した方

※①大学・短期大学 ②大学院 ③高等専門学校 ④専修学校（専門課程）の卒業者

▼補助額

年間最大12万円（前年度の就労期間中に返済した奨学金の半分以上の額）

▼申請時期

磐田市にUターン就職した年度の翌年度から最長で5年間

※詳細は、市ホームページをご覧ください
か、政策推進課までお問い合わせください

Uターン就職のメリット

- ① 家族のそばで暮らすことができる
家族と一緒に過ごす時間が増え、親孝行や子育て、介護などもしやすくなります
- ② 都市部と比べて生活費がかからない
食材や日用品の価格が都市部よりも安い場合が多く、経済的なメリットがあります
- ③ 通勤がスムーズ
都市部と比べて通勤が比較的スムーズなため、ストレスを軽減することができます
- ④ 地元の友人と気軽に会うことができる
地元の友人との交流を再開し、心地よい生活を送ることができます
- ⑤ 慣れ親しんだ環境で生活のできる安心感
生まれ育った場所や昔から知っている場所を暮らすことで、安心感や落ち着きを感じることができます

対象の条件に当てはまるか チェックしてみよう！

- 県外の大学などに在学中、日本学生支援機構（第1種・第2種）奨学金などを借り受けた
- 県外の大学などを卒業した
- 現在、磐田市に住所があり、就労している（就労先は市外でも可）
- 初回の申請年度末において満30歳以下
- 市税などを滞納していない

※全てを満たしていることが条件です

こんな場合は 補助金の対象??

住民票を移さずに県外の大学に進学した場合は？

居住地が確認できる書類があれば対象になります！

磐田市には住んでいるけど、市外に通勤していても大丈夫？

磐田市に転入していれば、就労先は市外でも問題ありません！

どんな奨学金が対象？

日本学生支援機構以外の奨学金でも、一定の要件を満たした場合は補助対象になります！

UIJターン

就職希望者を全力応援

磐田市で働きたいあなたを徹底サポート

経済観光課
(西庁舎1階)

☎ 0538-37-4819

FAX 0538-37-5013

市では、市内企業と学生・求職者との就職マッチングを支援する「磐田市UIJターン就職・地元定着促進事業」を実施しています。

また、就職イベントの開催から就活サイトや就活LINEなどのツールを活用して、就職活動に役立つ情報などを提供しています。

／ 就職相談も可能に！ ／
磐田市UIJターン促進事業
LINE公式アカウント

LINEに登録するだけで就職相談から企業などの情報収集、イベントの参加申し込みまでできます。また、今年度からLINEで就職相談ができるようになりました。ぜひ登録してください。



▲学生向け
(新卒・既卒3年以内向け)



▲求職者向け



▲保護者向け



○ 今後のイベント開催予定

開催日	イベント名	会場
6月10日(土)	いわた・ふくろい夏のインターンシップフェア	WEB開催(ZOOM)
8月下旬	市内企業見学バスツアー	市内の複数企業
9月下旬	大学4年生向け合同企業説明会	WEB開催(ZOOM)
9月下旬	第1回転職・再就職相談カフェ	市民文化会館かたりあ
11月中旬	冬のインターンシップフェア	アミューズ豊田

○ 磐田市就活情報専用サイト

「磐田 de」もご活用ください

就活情報専用サイト「磐田 de」では、イベント情報のほか、市内企業のインターンシップ情報・採用情報などの提供をしています。また、公式スカウト機能を活用したマッチングサポートも行っているため、ぜひ登録してください。

[問い合わせ先]

磐田市UIJターン就職・地元定着促進事業事務局

(委託先：(株)東海道シグマ浜松支店)

電話：053-424-5121



◀ 就活情報専用サイト
「磐田 de」



令和5年度特別職・部局長を

紹介します

広報広聴・シティプロモーション課
(本庁舎2階)
☎0538-37-4827
FAX 0538-32-3946

ページ番号
1012129

地域情報サイト 「いーわいわた」 が始まります

広報広聴・シティプロモーション課
(本庁舎2階)
☎0538-37-4827
FAX 0538-32-3946

安心できるまち、人が集まる磐田市を目指して

市民と行政で創る地域情報サイトが始まります



- (前列 右から)
- 防災戦略監 山下 愛仁
 - 危機管理監 磯部 公明
 - 企画部長 真壁 宏昌
 - 病院事業管理者 鈴木 昌八
 - 副市長 内野 昌美
 - 市長 草野 博昭
 - 教育長 山本 敏治
 - 総務部長 市川 暁
 - 病院事務部長 井下田 覚
 - 教育部長 蘭田 欣也
- (後列 右から)
- 税務担当部長 仲村 美帆子
 - 会計管理者 鈴木 利幸
 - 経済産業部長 鈴木 一洋
 - 建設部長 匂坂 正勝
 - 自治市民部長 鈴木 賢司
 - こども部長 鈴木 壮一郎
 - 健康福祉部長 栗田 恵子
 - 議会事務局長 堀江 厚志
 - 環境水道部長 西山 実
 - 消防長 高尾 正博

6月30日に公開!

市では、行政と市民、そして地元企業などで創る地域情報サイト「いーわいわた」を6月30日に公開します。

このサイトは、市民の方をはじめ、市周辺にお住まいの方や観光で訪れる地域外の方へ市の魅力を発信し、情報を活用できる地域情報サイトです。行政が発信する公式ホームページの情報に加え、公式だけでは発信しきれないさまざまな情報を「投稿」という形で加えていただくことにより、きめ細かい情報発信になることを目指しています。

誰でも好きな情報を発信

このサイトの特徴は、市民の方も自由に掲載できることです。イベントやセールなどのおすすめ情報、お店などの求人情報、サークル活動のメンバー募集情報などを投稿ができます。

6月1日から事前投稿が可能です。ぜひ活用ください。

投稿できる情報

- ▼ イベント情報
ワークショップや展示会など市内の催し情報を掲載できます
- ▼ おすすめ情報
セールやクーポンなどの割引サービスなど、便利な情報を発信できます
- ▼ 求人情報
市内の求人情報を掲載できます
- ▼ 地元の話
市内の名所、名産品などをツイッターから自動的に収集・掲載します
- ▼ 観光情報
市内の観光地やイベント情報の紹介
- ▼ お店情報
観光のお食事・お土産販売の紹介



▲6月1日から市ホームページのリンクにて事前投稿ができます



定期的な水質検査を行っています

市では、皆さんに安全で安心な水道水をお届けするため、定期的に水質検査を行っています。

水質検査の実施にあたり、水源の特徴や安全性の確保、効率性など、多方面から検討をした水質検査計画を策定しています。

「安心・安全で当たり前」を目標に、良質な水道水をお届けできるよう、今後適切な水質管理に努めてまいります。

令和4年度 上水道水質検査結果

令和4年度の水質検査結果は、市内全ての時点で水質基準に適合しました。

検査項目	基準値	検査結果
一般細菌	100個/mℓ以下	0~5個/mℓ以下
大腸菌	不検出	不検出
塩化物イオン	200mg/ℓ以下	3.6~11 mg
有機物	3mg/ℓ以下	0.2未満~0.5 mg/ℓ
pH値	5.8~8.6	7.1~8.1
味	異常でないこと	異常なし
臭気	異常でないこと	異常なし
色度	5度以下	0.5未満
濁度	2度以下	0.1未満

ページ番号
1010924

令和4年度 上水道水質検査の報告

定期的な水質検査を行っています

上下水道工事課
(福田支所2階)
☎0538-58-3281
FAX 0538-58-3271

ページ番号
1002149

門・塀・擁壁ようへきなどを 設置する際のルール

個人でも敷地のセットバック部分は道路扱い

建築住宅課
(西庁舎2階)
☎0538-37-4899
FAX 0538-33-2050

建築基準法では、建築行為を行う際、接する道路の幅員が4メートル未満の場合、セットバックする必要があります。敷地の道路境界線と後退線の間(セットバック部分)を道路とみなします。よって、その敷地の所有者であっても、セットバック部分を自由に利用することはできません。緊急車両などの通行や、災害時に避難路として機能するように、セットバック部分に塀や擁壁などをつくることはできず、あくまでも道路として使用される土地となります。このような幅員が4メートル未満の道路のことを「2項道路」や「みなし道路」と呼び、これらに該当するかは、建築住宅課にお問い合わせください。

現在、セットバック部分に門・塀・擁壁などがある場合

建築行為を行う際に撤去しなければなりません。道路に面するブロック塀を撤去する場合は補助制度があります。撤去前にご相談ください。

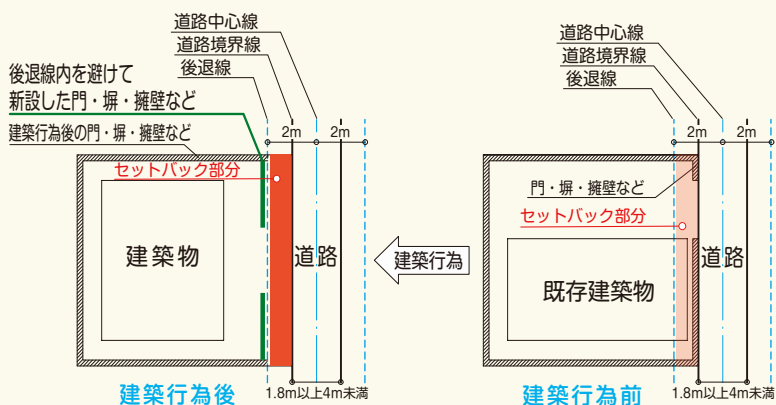



ページ番号

1001769

不妊治療（先進医療）費 助成事業

こども未来課
(iプラザ 3階)

☎0538-37-2012

☎0538-32-4631

ページ番号

1011884

個人市県民税の改正

市税課
(本庁舎 1階)

☎0538-37-4826

☎0538-33-7715

不妊治療における経済的な負担を軽減

不妊治療における経済的な負担を軽減するため、体外受精および顕微授精を行う際に、保険適用された治療と併用して自費で実施される「先進医療」に係る費用の一部を助成します。

▼対象者（左記の全てに該当する方）

- ・法律上の婚姻関係にある夫婦または事実婚関係にある方で、生殖補助医療以外の治療法では妊娠の見込みがないか極めて少ないと医師に診断された方
- ・夫婦ともにまたは夫婦のいずれか一方が市内に住所を有する方
- ・他の自治体から助成を受けていない方
- ・夫婦ともに市税を完納している方

▼助成の対象となる費用

保険適用の生殖補助医療に併せて行われる先進医療の費用

▼助成額

1回の生殖補助医療（保険適用分）に併せて実施した先進医療につき、10万円を上限に助成する

▼助成回数

初めて助成を受ける際の治療期間の初日における妻の年齢により、異なります。

- ① 40歳未満の場合は、43歳になる前まで
- ② 40歳以上の場合、43歳になる前まで1子ごとに3回

※申請方法や先進医療の情報は、市ホームページをご覧ください
来課へお問い合わせください



▲ホームページ

住宅ローン控除などの一部内容が見直されます

住宅ローン控除の見直し

住宅ローン控除の適用期限が4年間延長され、令和7年12月31日までとなりました。

それに伴い、所得税の住宅ローン控除可能額のうち所得税から控除しきれない額を、控除限度額の範囲内で翌年度分の住民税から控除する措置について、下記表のとおり変更されます。

非課税判定における

未成年者の年齢引き下げ

民法の成年年齢の引き下げに伴い、賦課期日（1月1日）現在で18歳以上の方は、未成年者にあたらないうこととなりました。

※税制改正についての詳しい内容は、市ホームページをご覧ください



▲ホームページ

市民税・県民税の住宅ローン控除限度額 計算方法

入居した年月	
平成26年4月～ 令和3年12月	令和4年1月～ 令和7年12月
A × 7% (上限 136,500円)	A × 5% (上限 97,500円)

A 所得税の課税総所得金額など

※入居年月日、消費税などによって控除限度額が異なります。

詳しくは、市ホームページをご覧ください

固定資産税の 実地調査を実施

市税課
(本庁舎 1階)

☎0538-37-4809
FAX 0538-33-7715

ページ番号
1001642

「消費生活センター」 をご存知ですか

市民相談センター
(本庁舎 1階)

☎0538-37-4746
FAX 0538-39-2262

調査へのご理解とご協力を

市職員による実地調査

固定資産の適正な評価および公平な課税を確保するため、土地・家屋・償却資産の実地調査を行っています。

市職員が調査に伺いますので、ご協力をお願いします。

※調査には、「固定資産評価補助員証」を携帯した職員が伺います

調査期間／通年

対象地域／市内全域

調査方法

土地・家屋

道路からの外観調査です。市内全域を巡回しながら、土地・家屋の現況と課税状況に相違がないかを調査します。

また、令和5年1月2日以降に分筆・合筆された土地や利用状況に変更があった土地、家屋の取り壊しや用途変更などを確認します。

償却資産

申告内容の確認のため、事前に連絡の上、固定資産台帳などの提出をお願いします。場合があります。

詳細な実地調査(土地・家屋)のお願い

道路から見えない部分や、土地・家屋の利用状況と課税状況に相違がある場合は、立ち入り調査をさせていただきます。ご了承ください。

また、新築(増築)家屋は完成後、事前に連絡の上、現地に伺い調査をさせていただきます。ご理解とご協力をお願いします。



消費生活で困ったときはご相談ください

消費生活センターでは、消費生活相談員が、モノやサービスの売買に関する相談にのり、助言や情報提供を行います。

近年は消費生活を取り巻く環境が多様化し便利になった反面、悪質商法や架空請求の手法が巧妙化・複雑化し、市内でも被害が後を絶ちません。被害に遭った

り、疑問を感じたら、一人で悩まず、早めに相談してください。

相談できる方

- ・市内在住の方
- ・他市区町村にお住まいで、市内在住者について相談をする方
- ・市内の学校や事業所などに通学または通勤している方

※右記に当てはまらない方は、お住まいの地域の消費生活相談窓口または消費者ホットライン(☎188)にお問い合わせください

相談の流れ

○相談の受付

消費者と事業者との間のトラブルに関する相談を、電話または窓口で受け付けます。事業者から受け取った契約書などの書類やメモ書きなど、相談の参考となるものを「用意ください」。

※人間関係のトラブルや事業者からの相談などは受付不可

○対処方法のアドバイス

解決策や事業者との交渉方法のアドバイスを行います。必要に応じて、相談員が間に入って、仲介を行うこともあります。

相談先

消費生活センター ☎37-2113
平日午前8時30分～午後4時
(祝日・年末年始を除く)



ページ番号

1012233

いわた応援！ しゅPayキャンぺーン

経済観光課
(西庁舎1階)

☎0538-37-4819

FAX0538-37-5013

中小企業などの参加店舗で使えます

市内中小企業と個人事業主の支援と、消費喚起を目的として、電子プレミアム商品券を販売し、地域経済の活性化とキャッシュレス化を図る事業を実施します。

1口6,000円を5,000円で販売
2口購入すれば2,000円お得！
16万口限定で販売します



キャンペーンについて

◎販売開始

6月26日(月) 午前9時

◎利用期間

6月30日(金)午前9時～8月31日(木)

◎購入可能口数

1アカウント2口まで

※事前にLINEアカウントの作成が必要

◎購入方法

専用WEBサイトやチラシなどに記載の2次元コードから専用LINEアカウントの友だち登録後、購入者情報・購入口数・購入方法を入力し、クレジットカードまたはコンビニ決済

◎利用方法

取扱店舗に設置の2次元コードを読み込み、利用金額を入力



▲LINE

商品券購入希望者で、スマートフォンの操作に不慣れな方や、お持ちでない方に、各種サポートを実施します。
スマートフォン初心者向け講座

◎日程

6月22日(木)～24日(土)

各日①午前10時～、②午後2時～
(1回あたり約1時間30分)

◎中泉交流センター

◎池田交流センター

◎竜洋交流センター

※竜洋交流センターは21日(水)、22日(木)、25日(日)

◎定員

各回先着10人

◎申込先

6月16日(金)午前9時から電話で、磐田市電子プレミアム商品券事務局へ ※定員に達し次第、受付終了

スマートフォンの無料貸出

◎貸出期間

貸し出し日から8月31日(木)まで

◎台数

100台(1人1台、応募者多数の場合は抽選)

◎申し込み先

往復はがきに住所、氏名、年齢、電話番号を記入の上、6月5日(月)(必着までに磐田市電子プレミアム商品券事務局へ

※抽選結果は事務局から返信用はがきで連絡します。当選者には返信はがきに記載された「初心者向け講座」の会場で、スマートフォンを貸し出します

※貸し出しには条件がありますので、必ず事務局のホームページをご覧ください。電話で事務局にお問い合わせください

磐田市電子プレミアム商品券事務局

〒420-0857 静岡市葵区御幸町6 静岡セントラルビル5階

☎050-3668-5092 FAX050-3134-7065

月曜～金曜(祝日を除く) 午前9時～午後5時

事務局開設期間:5月22日(月)～9月29日(金)

※7月1日(土)～17日(祝)の期間は土日・祝日も受付

※取扱店を募集しています。詳しくはホームページをご覧ください



▲ホームページ





情報BOX

市外局番「0538」の表記は省略しています

お知らせ

3千円相当の歯と歯肉の健診が無料になるチャンス

健康な口で細菌やウイルス感染を予防しましょう。また、40歳を過ぎると50%以上が歯周病と言われています。歯周病は歯を失う原因の第1位です。口の健康状態を知り、生涯、健康な口で食事を楽しめるようにしましょう。

- ▼受診期間／来年3月31日(日)まで
- ▼対象者／①40歳(昭和58年4月1日～59年3月31日) ②50歳(昭和48年4月1日～49年3月31日) ③60歳(昭和38年4月1日～39年3月31日) ④70歳(昭和28年4月1日～29年3月31日)
- ▼内容／歯周病やむし歯の健診、個人

にあったケア方法のアドバイス ▼費用／無料 ▼予約方法／無料券記載の歯科医院へ予約 ▼その他／①②③の方には無料券を4月に送付しています。④の方は電子申請または電話で健康増進課へ

健康増進課 ☎37-2011
FAX 35-4586
ページ番号…1001869



▲電子申請

6月4日(日)は環境美化統一行動の日

市は、毎年6月の第1日曜日を「環境美化の日」としています。この統一行動は、ポイ捨てごみなどの回収を市民・事業所・団体の皆さんと市が協働実施することで、ポイ捨てや不法投棄をしない人づくり、投棄しにくい環境づくりを推進し、美しく住みやすいまちを保つための活動です。

- ▼とき／6月4日(日) ▼その他／開始時間、集合場所、活動内容は各地区によって異なります。詳しくは、お住まいの自治会回覧物などでご確認ください
- ☎環境課 ☎37-2702
FAX 37-5565

国民健康保険の医療費通知発送予定

医療費通知は、医療費の総額などをお知らせすることにより、医療費に対する理解を深め、健康管理に役立てて

いただくことを目的としてお送りしています。なお、医療費控除に必要な方は大切に保管してご利用ください。

回	予定送付月(診療年月)
1回目	8月上旬 (令和5年1～2月分)
2回目	9月上旬 (令和5年3～4月分)
3回目	10月上旬 (令和5年5～6月分)
4回目	12月上旬 (令和5年7～8月分)
5回目	来年1月上旬 (令和5年9～10月分)
6回目	来年3月上旬 (令和5年11～12月分)

※マイナンバーカードをお持ちの方は、医療費通知の内容をマイナポータルで照会できます

☎マイナンバー総合フリーダイヤル 0120-95-0178
FAX 37-4723

☎国保年金課 ☎37-4833



▲マイナポータル

ひとり親家庭等医療費助成受給者証の更新

現在の受給者証の有効期限は、6月30日(金)です。受給者証をお持ちの方には更新案内などを送付しますので、お手続きをお願いします。

現在、ひとり親で受給者証をお持ち

でない方も、世帯全員の令和4年分所得税が非課税の方や、所得税が課税されていても扶養控除見直し前の計算をした結果、受給対象者となる場合がありますので、6月中旬以降に子ども未来課へ電話でご相談ください。

☎子ども未来課 ☎37-4896
FAX 37-4631
ページ番号…1001767

ひとり親家庭のための無料弁護士相談

ひとり親家庭の方、お子さんがいて離婚を考えている方を対象に養育費、面会交流、親権、戸籍、慰謝料、財産分与などの相談に応じます。

- ▼とき／奇数月第4水曜日 午後1時～5時(1人30分まで) ▼ところ／ひとり親サポートセンター(西部支所(浜松総合庁舎1階)) ▼申込／電話でひとり親サポートセンターへ。申し込み順に予約を受け付けます
- ☎ひとり親サポートセンター ☎054-254-1191

不正大麻・けし撲滅運動の実施

静岡県は、毎年5月から6月にかけて不正大麻・けし撲滅運動を実施しています。不正けしは、麻葉(あへん)の原料となるため、法律で栽培・採取が厳しく規制されています。不正大麻・けしを許可無く栽培していた場合、処罰を受けることがあり、また観賞用として栽培している場合でも、処罰の対象となります。

自宅や近所の庭や畑などで、不正大麻・けしと疑われるものを発見した場合、最寄りの保健所まで連絡をお願いいたします。なお、Eメールで生育場所と写真などを送付していただければ鑑定します。

☎ 県西部保健所衛生薬務課

☎ 37-2247 FAX 37-26003

Eメール: kfseibu-eiyaku@pref.shizuoka.lg.jp

6月は児童手当支給の月

▼支給日/6月9日(金) ▼支給該当月

2月～5月分 ▼支給方法/指定口座へ振り込み(支給日の午後4時以降に入金をご確認ください) ▼その他/全対象者にお願していた現況届は、令和4年度(令和4年10月支給分)から原則不要になりました。詳しくは市ホームページをご覧ください

☎ 子育て未来課 ☎ 37-4896

FAX 37-4631

ページ番号:1001779

はかりの定期検査を実施します

とき	ところ	受付時間
6月5日(月)	竜洋支所	11:00～16:00
6月6日(火)		10:00～16:00
6月7日(水)	豊岡中央交流センター	10:00～16:00
6月8日(木)		10:00～15:00
6月9日(金)	向笠交流センター	10:30～15:00
6月12日(月)	福田支所	11:00～16:00
6月13日(火)		10:00～16:00
6月14日(水)		10:00～16:00
6月15日(木)		10:00～15:00
6月16日(金)	南交流センター	10:30～15:00
6月19日(月)	豊田福祉センター	10:30～15:00
6月20日(火)		10:30～15:00
6月21日(水)		10:30～12:00
6月21日(水)	岩田交流センター	13:00～15:00
6月26日(月)	遠州中央農業合同組合 東部支店(鎌田743-5)	10:30～15:00
6月27日(火)	見付交流センター	10:30～15:00
6月28日(水)		10:30～15:00
6月29日(木)	iプラザ駐車場	10:30～15:00
6月30日(金)		10:30～15:00

今年は2年に1度のはかりの定期検査の年です。取引や証明に使うはかりをお持ちの個人・事業者の方は必ず受検をしてください。

▶対象/①商店や工場などで取引に使う ②薬局などで薬剤調合用に使う ③荷物運送業などで荷物の料金を決めるために使う ④茶、乾物などを販売するために使う ⑤学校、病院などで健康診断書を作成するため使う ▶その他/前回受検者と新しく申し出のあった方には、計量協会より「計量器定期検査通知書(はがき)」が送付されます。詳しくは、市ホームページをご確認ください

☎ 経済観光課 ☎ 37-4819 FAX 37-5013

静岡県計量検定所 ☎ 054-278-8311

ページ番号:1009367

結核健診・肺がん検診、大腸がん検診(福田地区)

とき	ところ	受付時間
6月2日(金)	健康福祉会館(リフレU)	9:00～9:50
	新田児童遊園	10:30～11:20
	昭和公民館	13:30～14:20
	本田公民館	15:00～15:50
6月6日(火)	福田支所	9:30～11:50
	石田公民館	14:00～14:50
6月8日(水)	大島公民館	9:00～9:50
	1番組公民館	10:30～11:20
	福田南交流センター	13:30～14:20
6月13日(火)	屋内スポーツセンター 東側駐車場	15:00～15:50
	福田支所	9:30～11:20
6月14日(水)	豊浜交流センター	13:30～14:50
	雁代公民館	14:00～14:50
6月15日(木)	豊浜中野公民館	15:30～16:20
	蛭池公民館	14:00～14:20
6月20日(火)	大原公民館	15:00～15:50
	六社神社	9:30～11:20
	11番組公民館(新町公民館)	13:30～14:20

▶対象/市内在住の本年度40歳以上になる方 ▶受診費用/結核健診・肺がん検診(胸部レントゲン撮影):無料、喀痰検査(希望者):700円(受診日当日の年齢が75歳以上の方は500円)、大腸がん検診(検便):500円 ▶申込方法/初めて受診する方:検診日の3日前までに、電話または電子申請で健康増進課へ。令和4年度に受診した方:受診票をお送りしますので希望日に直接会場へお越しください



▲電子申請

☎ 健康増進課 ☎ 37-2011

FAX 35-4586

募集

いわた高校生まちづくり研究所 大学生サポーターを募集

高校生の柔軟な発想と創意工夫を生かした企画提案事業のサポートを行っていただく大学生サポーターを募集します。

- ▼任期／7月～11月(予定) ▼対象／大学・大学院に通う学生 ▼定員／5人程度 ▼申込／6月16日(金)までに応募用紙(市ホームページからダウンロード可)に必要な事項を記入の上、直接または郵送、Eメールで政策推進課(〒438-8650 国府台3-1 本庁舎4階)へ ※Eメールで申し込まれる方は、市ホームページをご覧ください ▼その他／7月の説明会、11月の企画提案発表会への参加および、必要に応じて市内各高校での活動へ出向きサポートをしていただきます
- ☎政策推進課 ☎37-4805 FAX 36-8954 ページ番号：1001845

養成講座受講生を募集 ファミリー・サポート援助者

地域で育児の援助を受けたい方の子育てをお手伝いしてくれる方を募集します。養成講座を受けて、子育てのお

手伝いをしてみませんか。

- ▼とき／6月12日(月)～14日(水)、22日(休)午前9時～正午 ▼ところ／市急患センター2階会議室 ▼対象／子育てのお手伝いを希望する方 ▼定員／20人 ▼参加費／無料 ▼持ち物／筆記用具、飲み物 ▼申込／5月31日(水)までに、電話またはFAXで子育て支援センターのびのびへ
- ☎子育て支援総合センターのびのび ☎37-4102 FAX 37-4103 ページ番号：1001762

令和5年住宅・土地統計調査 調査員を募集

令和5年10月1日を基準日として、5年に一度の住宅・土地統計調査が全国一斉に実施されます。市では、調査員としてご協力いただける方を募集します。

- ▼対象／①20歳以上の方 ②責任を持って調査事務を遂行できる方 ③秘密を保持できる方 ④税務・警察・選挙に直接関係のない方 ▼報酬／約3～7万円(調査区数などによって異なります) ▼申込／6月9日(金)までに直接または郵送、メール、電子申請で総務課(〒438-8650 国府台3-1 本庁舎3階)へ
- ☎総務課 ☎37-4803



▲電子申請

FAX 37-4829
ページ番号：1012098

磐田市行政経営審議会委員を募集

市の総合計画、行財政改革、まち・ひと・しごと創生総合戦略に関する施策の進捗管理や評価について、調査および審議を行います。

- ▼任期／委嘱から2年間(9月以降に委嘱予定) ▼対象／市内在住の20歳以上(令和5年4月1日現在)の方 ▼募集人数／若干名(書類選考により決定します) ▼申込／6月19日(月)(必着)までに応募用紙(市ホームページからダウンロード可)に必要な事項を記入の上、「私が思い描く磐田市の未来」というテーマ

市営住宅の入居者を募集

募集団地	部屋タイプ	戸数	世帯人数
北野団地	3LDK	2	3人以上
北野団地	3DK	2	2人以上
二番町団地	3DK	2	2人以上
竜洋豊岡団地	3LDK	1	3人以上
再開発住宅	2LDK	1	2人以上

▶受付期間／6月5日(月)～9日(金) ▶申込／電子申請または直接、建築住宅課(西庁舎2階)へ ▶その他／応募資格や提出書類、提出方法など、詳しくは建築住宅課へ ※ホームページからの申し込みおよび家賃債務保証法人による機関保証が利用可能になりました

☎建築住宅課 ☎37-4851 FAX 33-2050
ページ番号：1001506



▲電子申請

- の小論文(400字程度)と併せて直接または郵送、Eメールで政策推進課(〒438-8650 国府台3-1 本庁舎4階)へ ※Eメールで申し込まれる方は、市ホームページをご覧ください ▼その他／年3回程度の会議に出席していただきます。また、委員報酬は市の規程によります
- ☎政策推進課 ☎37-4805 FAX 36-8954 ページ番号：1002735

音訳協力員養成講座受講生を募集

- ▼とき／7月5日、12日、26日、8月2日の水曜日 午前10時～正午 ▼ところ／中央図書館2階会議室 ▼対象／全回に参加できる方で、受講後に図書館の音訳協力員として活動できる方 ▼内容／視覚障がい者のための録音図書製作や対面朗読 ▼講師／静岡県視覚障害者情報支援センター 音訳奉仕員 ▼定員／先着15人 ▼参加費／500円(テキスト代) ▼持ち物／筆記用具 ▼申込／6月1日(木)午前9時～30日(金)午後6時に電子申請で中央図書館へ



▲電子申請

中央図書館 ☎32-5254
FAX 32-5154

地域公共交通会議委員を募集

市の実情に適したバスなどの輸送サービスに関して協議する地域公共交通会議の委員を募集します。

- ▼任期／3年間(令和8年5月31日まで) ▼対象／市内在住の満18歳以上の方 ▼募集人数／1人 ▼申込／6月15日(木)までに、直接または郵送で自治デザイン課(〒438-8650 国府台3-1)へ小論文を提出 ※テーマなどはホームページをご覧ください ▼その他／3回程度の会議に出席していただきます

自治デザイン課 ☎37-4751

FAX 32-2353
ページ番号：10002730



にほんごボランティア体験会

- ▼とき／6月17日(土)・18日(日)・25日(日) 午後1時～4時 6月10日(土)・24日(土) 午後6時～8時30分 ▼ところ／西貝交流センターほか ▼対象／中学生以上 ▼内容／日本語教室で近所の外国人と話し交流しよう。「やさしい日本語」で伝わる楽しさを体験します ▼定員／各回先着5人 ▼参加費／無料 ▼持ち物／筆記用具 ▼申込／各回4日前までに電話またはEメール(ice@iwataice.jp)、専用フォームで磐田国際交流協会へ



▲電子申請

磐田国際交流協会 ☎37-4988

旧津倉家住宅の特別公開

国登録有形文化財になることが決まったことを記念して、旧津倉家住宅を公開します。掛塚湊(みなと)廻船問屋(かいせん)と材木商で繁栄した旧家の住宅内部をご覧ください。

- ▼とき／5月27日(土)・28日(日) 午前10時～午後3時 ▼ところ／旧津倉家住宅(掛塚1099-1) ▼参加費／無

料 ▼申込／不要 ▼その他／駐車場は竜洋西会館(白羽8-1)をご利用ください

歴史文書館 ☎66-9112
FAX 66-9722

いわた土木LOVEフェスタ

天竜川左岸河川敷において地域(竜洋西地区)とタイアップしたイベントを実施し、子どもたちに土木事業への興味関心を高める機会を提供します。

▼とき／5月27日(土) 午前9時～正午
▼ところ／国道150号掛塚橋下(掛塚1072-1付近) ▼その他／詳しくは、市ホームページをご覧ください

道路河川課 ☎37-4808
FAX 32-3948

第24回静岡県市町対抗駅伝競走大会練習会

▼とき／6月3日(土) 午後6時30分～8時(説明会および練習会 ※受付は午後6時)、6月12月(大会前まで)は午後7時～8時30分 ▼ところ／陸上競技場(かぶと塚公園内) ▼対象／小学5年生～一般の方 ▼内容／12月2日(土)に開催される「第24回静岡県市町対抗駅伝競走大会」に向けた磐田市チームの練習会 ▼参加費／無料 ▼申込／電子申請で磐田市スポーツ協会へ ▼その他／

の他／運動ができる服装でお越しください。選考記録会を8月～9月に計4回実施予定

磐田市スポーツ協会 ☎33-3443
FAX 37-0456

ページ番号：10008318

綿の産地フェア

▼とき／6月10日(土) 午前10時～午後4時 ▼ところ／アミューズ豊田 ▼内容／遠州織物(綿・麻・別珍・コーデュロイなど天然素材)の生地や製品の販売、ひも作り・手織の体験コーナーなど ▼参加費／無料 ▼出展者／コーデュロイハウス(天龍社織物工業協同組合)など約15店 ▼申込／不要。当日、直接会場へ

静岡繊維協会

☎053-456-7222
FAX 053-456-7228

ページ番号：10006939

いわた・ふくろい夏のインターンシップフェア

磐田・袋井地域の企業約30社が集結し、夏のインターンシップ前に地元の優良企業を紹介するフェアをオンラインで開催します。採用情報やインターンシップ情報などを企業の採用担当者から直接聞くことができますので、ぜひ



▲電子申請

ご参加ください。

- ▼とき／6月10日(土) 午後1時〜4時30分
- ▼ところ／Web開催(ZOOM)
- ▼対象／2024年3月以降卒業予定の学生および既卒3年以上の方
- ▼参加費／無料
- ▼申込／6月9日(金)午後3時までに専用サイトから申し込み



▲電子申請

◎経済観光課 ☎37-4819
FAX 37-5013
ページ番号：1012007

蚕を育てよう

- ▼とき／6月11日(日) 午前9時30分〜11時30分
- ▼ところ／桶ヶ谷沼ビジターセンター
- ▼対象／一般 ※小学生は保護者同伴(1人のみ)。未就学児は参加不可
- ▼内容／蚕や養蚕業に関する講義を受けた後、センター内で蚕の観察をします。観察後、数匹を持ち帰ることができます
- ▼定員／先着10人
- ▼参加費／無料
- ▼持ち物／蚕を持ち帰るための入れ物、タオル、飲み物
- ▼申込／直接または電話、FAXで桶ヶ谷沼ビジターセンターへ

◎桶ヶ谷沼ビジターセンター
☎39-3022 FAX 39-3023

普通救命講習I

- ▼とき／①6月17日(土) 午前9時〜11時
- ②7月21日(金) 午後6時30分〜8時30分
- ▼ところ／磐田市消防署3階大会議室
- ▼対象／市内在住・在勤の中学生以上の方
- ▼内容／普通救命講習I(成人向け心肺蘇生法、AED、異物除去法、止血法) ※オンラインで事前学習が必要
- ▼定員／先着15人
- ▼受講料／無料
- ▼持ち物／筆記用具、飲み物、マスク、オンライン学習の受講証明書(普通救命講習編)
- ▼申込／各回3日前までに、電話または電子申請で警防課救急企画室(消防署2階)へ
- ▼その他／動きやすい服装でお越しください



▲電子申請

◎警防課 ☎36-9919
FAX 36-0951
ページ番号：1001167

読み聞かせボランティア基礎講座

- ▼とき／①6月16日(金) ②6月24日(土)
- ③6月28日(水) ④7月5日(水) 午前10時〜11時30分
- ▼ところ／①福田図書館学習室
- ②中央図書館2階視聴覚ホール
- ③竜洋なぎの木会館2階202号室
- ④豊岡支所3階第1会議室
- ▼対象／読み聞かせボランティアに興味がある方
- ▼内容／読み聞かせの基本的な知識(本の持ち方・読み方・選び方・

心構えなど)を学びます

- ▼講師／図書館職員
- ▼定員／①③④先着15人
- ②先着30人
- ▼参加費／無料
- ▼持ち物／筆記用具
- ▼申込／5月26日(金)午前9時〜6月14日(水)午後5時に電子申請で中央図書館へ



▲電子申請

◎中央図書館 ☎32-5254
FAX 32-5154

ひきこもり支援講演会

- ▼とき／7月1日(土) 午後2時〜4時
- ▼ところ／ワークピア磐田多目的ホール
- ▼対象／ひきこもりに関心のある方
- ▼内容／ひきこもりとは何なのか、基本から分かりやすくお伝えします
- ▼講師／原田豊(鳥取県立精神保健福祉センター所長)
- ▼定員／先着200人
- ▼参加費／無料
- ▼申込／6月23日(金)までにFAXまたは電子申請でこども・若者相談センターへ



▲電子申請

◎こども・若者相談センター
☎32-2018 FAX 37-2812
ページ番号：00000000

中央図書館開館30周年記念イベント

- ◎記念講演会・シンポジウム(NPO共催)
- ▼とき／6月25日(日) 午後1時10分〜4時
- ▼ところ／アミューズ豊田ゆやホール
- ▼対象／小学生以上
- ▼内容

／①基調講演：転んでも立ち上がる「希望」をテーマにした「希望のチカラ」

- ②NPO法人キャリア教育研究所ドリームゲート活動10周年報告
- ③子どもと大人のトークセッション
- ▼講師／①玄田有史(東京大学社会科学研究所教授)
- ▼定員／先着220人
- ▼参加費／無料
- ▼申込／6月1日(木)午前9時〜18日(日)までに電子申請で中央図書館へ



▲電子申請

よこたいただきます

絵本原画展&ワークショップ

- ▼とき／①原画展：6月28日(水)〜7月9日(日) 午前9時〜午後5時
- ②ワークショップ：7月1日(土) 午前10時〜11時30分、午後2時〜3時30分
- ▼ところ／中央図書館1階展示室
- ▼対象／市内在住の5歳以上(保護者同伴可)
- ▼内容／①絵本の原画の展示
- ②巨大な猫をモチーフに物語の壁画を制作
- ▼定員／②各回先着15人
- ▼参加費／無料
- ▼持ち物／②汚れていい服装
- ▼申込／6月8日(木)午前9時から電子申請で中央図書館へ



▲電子申請

◎中央図書館 ☎32-5254
FAX 32-5154

市民 伝言板 催し

令和5年度 磐田絵の会作品展

5月31日(水)～6月4日(日)、午前9時～午後6時(土・日曜日は午後5時まで)、中央図書館1階展示室で。絵画作品(油彩、水彩、日本画、パステル画など)を展示します ㊟磐田絵の会・芹野☎090-1753-9237

精神に障がいがある方の家族の語り合い

6月1日、8月3日、10月5日の木曜日、午後1時30分～3時30分、豊田福祉センターで。同じ悩み体験を語り合ひましょう。申し込みは不要、直接会場へ ㊟のぞみの会・吉田☎34-4596

磐田おしゃべりサロン

6月2日(金)午後2時～、iプラザ1階で。「磐田と家康」をテーマにみんなで楽しくお喋りをします。定員20人。参加費は100円(資料代)。持ち物は筆記用具。申し込みは不要、直接会場へ ㊟熊野ふるさとプロジェクト・福本☎090-9906-4799

心と体のセルフケア

6月9日(金)午前9時～11時、龍の子幼稚園で。対象は0～2歳のお子さんを持つ親。愛しい我が子を守るための防災セミナーです。定員35人。参加費は無料。持ち物はスリッパ、外靴を入れる靴袋、筆記用具。申し込みは右記二次元コードから。インスタグラムのDMからでも可 ㊟龍の子幼稚園・笹野 ▲電子申請☎35-5114

親子ソフトバレーボール教室

6月11日(日)午前9時～正午、総合体育館で。対象は小学生とその保護者。初心者を中心にソフトバレーボールを使って運動します。定員30人。参

加費は、1人100円(保険料込み)。持ち物は室内シューズ、飲み物。申し込みは、5月31日(水)までに電話またはEメール(ru.yukiko0227@gmail.com)で磐田市バレーボール協会・餅井☎080-6951-1055へ

あじさいコンサート2023

6月25日(日)午後2時～(午後1時30分開場)、磐田市民文化会館で。演奏曲目は「音楽祭のプレリュード」ほか。入場料は500円(高校生以下無料、全席自由)。入場券は、アミューズ豊田または磐田市情報館、団員へ。当日券あり ㊟磐田吹奏楽団・加藤☎090-8459-5284

第31回 定期演奏会

7月1日(土)午後6時～(午後5時20分開場)、磐田市民文化会館で。老若男女問わず楽しめる吹奏楽のコンサートです。入場料は800円(全席自由)。入場券は月見の里学遊館または兵藤楽器店掛川店、袋井ミュージックセンター、袋井市民吹奏楽団・坂口へ ㊟袋井市民吹奏楽団・坂口☎090-3484-2267

暮らしを見直す節約セミナー

7月8日(土)午前10時30分～午後0時15分、磐周教育研究所で。生活全般の節約について、無理なく実践できるコツを紹介します。講師は和田由貴氏(節約アドバイザー)。定員は先着80人。申し込みは電話またはFAX(053-466-6273)でライフサポートセンター静岡西部事務所(☎053-466-6307)へ

会員募集

スポーツ教室・ソフトテニス教室

スポーツ教室：毎週火・金曜日、園児は午後3時20分～4時20分、小学生は①午後4時30分～5時40分②午後5時50分～7時

ソフトテニス教室：経験者は毎週火曜日、初心者は金曜日、いずれも午後7時～9時、対象は小学5年生～中学3年生

共通：場所はふれあい交流センター体育館。いつでも体験可。会費は月5,500円。申し込みなど詳しくは、

タカ・スポーツクラブ・高橋☎090-1090-1074)へ

太極拳サークル

毎月3回、木曜日午前10時30分～正午、豊田東交流センターで。初心者歓迎。会費は月2,500円。持ち物は室内シューズ(底の薄いシューズが望ましい)。申し込みなど詳しくは、太極拳美会・山本☎090-6594-4651)へ

ゆるっとトレーニング・ストレッチ

毎月隔週金曜日午後1時30分～2時30分、見付交流センターで。対象は成人。定員10人。会費は月1,000円。持ち物はバスタオル、飲み物、動きやすい服装(お持ちの方はヨガマット)。申し込みなど詳しくは、平日(木曜日を除く)の午前中にゆるトレにゃん!・鈴木☎080-5296-5979)へ

絵手紙クラブいきいき

毎月第1月曜日午前9時30分～11時30分、ワークピア磐田で。絵手紙を感じたまま楽しく描いてみませんか。会費は年5,000円。申し込みなど詳しくは、絵手紙クラブいきいき・鈴木☎34-5128

南十字星ギターオーケストラ

毎週土曜日午後1時30分～4時、長野交流センターで。懐メロなどを練習し老人ホームへ慰問などを行います。会費は月500円。持ち物はギター、ウクレレ、ベースなど。申し込みなど詳しくは、南十字星ギターオーケストラ・石塚☎090-7813-3564)へ

はじめてのフラメンコ

毎月2回水曜日午後7時～8時30分、見付交流センターで。対象は小学生から60代。初めての方も大歓迎です。会費は月2,000円。申し込みなど詳しくは、エスペランサ・小田☎090-9942-0977)へ

浜松かんゆう会

静岡県西部地域の肝臓病患者による交流会です。会費は年2,000円。申し込みなど詳しくは、浜松かんゆう会・神谷☎090-2614-7239)または橋本☎0537-35-2617、Eメール：user225374@gmail.com)へ

6月の相談窓口 & 救急医療情報

市民の相談・意見などの総合的な窓口として、**市民相談センター**（本庁舎1階 ☎0538-37-4746）をご利用ください。

★は12:00～13:00を除く ※原則、祝日は休み（結婚相談を除く）

市役所での相談

☎ 市民相談センター ☎37-4746		
弁護士法律相談	1日(木) 8日(木) 11日(日) 15日(木) 22日(木) 29日(木)	13:30 ～17:00 ※11日(日)は 8:30～12:00
※定員7組。予約制(予約受付は開催日の1週間前の木曜日から、6月11日(日)の予約は6月1日(木)から。予約は原則電話のみ 受付8:30～17:15)		
司法書士 相続・登記相談 県司法書士会浜松支部主催	6日(火) 20日(火)	13:30 ～16:30
※定員6組。予約制(5月26日(金)から予約受付。予約は原則電話のみ 受付8:30～17:15)		
公証人 遺言・約束相談	27日(火)	13:30 ～16:30
※定員6組。予約制(6月12日(月)から予約受付。予約は原則電話のみ 受付8:30～17:15)		
人権の上相談	1日(木)	9:00 ～12:00
行政相談	本庁舎 12日(月) アミューズ豊田 27日(火)	13:00 ～15:00
☎ 消費生活センター ☎37-2113		
消費生活相談(電話可)	毎週月 ～金曜日	8:30 ～17:00
※最終受付は16:00		
☎ 交通事故相談室 ☎37-2112		
交通事故相談(電話可)	毎週月 ～金曜日	★8:30 ～17:00
※最終受付は16:00		
☎ 浜松東年金事務所 ☎053-421-0192 (自動音声案内)		
年金相談 磐田市役所本庁舎	27日(火)	★10:00 ～15:00
年金相談 浜松市浜北区役所	8日(木) 22日(木)	※要予約
☎ 外国人情報窓口 ☎37-4785		
外国人情報窓口	毎週月 ～金曜日	8:30 ～17:15

iプラザでの相談

☎ 福祉課 ☎37-4919		
身体障害者相談会 ボランティア会議室1	8日(木)	13:30 ～15:30
知的障害者相談会	6月の知的障害 相談会はありません	
精神障害者相談会 ボランティア会議室2	8日(木)	13:30 ～15:30
☎ 健康増進課 ☎37-2013またはLINE		
こころの寄り添い相談 相談室3 ※要予約	毎月第2・4 金曜日	10:00 ～12:00
☎ 子ども・若者相談センター ☎37-2018		
子ども相談 ☎35-4317		
女性相談 ☎37-4844	毎週月 ～金曜日	8:30 ～17:00
若者相談 ☎37-2752		

市立総合病院での相談

☎ 市立総合病院 ☎38-5000		
よろず相談		
医療相談		
肝疾患相談		
医療福祉相談	毎週月 ～金曜日	8:15 ～17:00
認知症相談		
各種就労支援相談		
がん相談		
☎ 38-5286(直通)		

社会福祉協議会での相談

☎ 社会福祉協議会 ☎37-9617		
ボランティア相談		
福祉なんでも相談	毎週月～金曜日	★8:30～17:15
成年後見相談 ☎ 37-2792		16:45まで受付
結婚相談	4日(日) 10日(土) 25日(日)	9:00 ～11:15
※最終受付は 終了15分前まで ☎37-4824		

ワークピア磐田での相談

☎ ワークピア磐田 ☎36-8381		
外国人総合相談 コーナー	毎週月・金曜日	★9:00～16:30
職業総合相談	毎週火～土曜日	★9:00～17:00 水曜日/13:00～17:00、 18:00～21:00 【オンライン相談(要予約)】 水曜日/19:00～、20:00～
内職相談	毎週火・木曜日	★9:00～16:00
はじまり 窓口	中小企業診断士 毎週月曜日 10:00～/11:30～/13:30～ 15:00～	
（専門家 なんでも 創業相談） ※要予約 ☎30-6255	税理士 毎週水曜日 13:00～/14:30～	
	キャリアコンサルタント 6日(火)・20日(火) 18:00～21:00	
	フードコンサルタント 9日(金)・23日(金) 9:00～12:00	

ひきこもり・不登校相談

ひきこもり、不登校などの
お悩みをご相談ください

▶と き/6月27日(火) 午前10時～午後4時
▶ところ/磐田サポートハウス「ほっと」
(見付2386-7)
▶対 象/外出・通学に踏み出せない
中学校卒業から64歳までの
ご本人およびその家族
▶その他/電話相談は随時受付しています
☎若者相談ダイヤル☎37-2752(予約制)

その他の機関の相談

☎ 磐田地区労福協 ☎32-2706		
弁護士法律相談	24日(出)	9:30 ～12:30
※定員6組。予約制(予約受付は毎月1日から)		
☎ ライフサポートセンターしずおか ☎33-3715 (転送電話対応)		
暮らしの中の 何でも相談	毎週月 ～金曜日	9:00 ～17:00
☎ 連合静岡労働相談ダイヤル ☎0120-154-052 (電話相談のみ)		
労働相談	毎週月 ～金曜日	9:00 ～17:30
☎ 県西部健康福祉センター ☎37-2252 ※要予約		
精神保健福祉 総合相談	15日(木)	9:30 ～11:30
高次脳機能障害 医療等総合相談会	26日(月)	13:10 ～16:00
☎ 県認知症コールセンター ☎0120-123-921 (電話相談のみ)		
認知症コールセンター	毎週月・木 土・日曜日	10:00 ～15:00

夜間・休日急患診療

磐田市急患センターへは
電話をしてから行きましょう

▶ところ/上大之郷51

【夜間(平日のみ)】※月～土曜日
▶受付時間/午後7時15分～10時00分
▶診療科目/内科・小児科

【昼間(日曜・祝日のみ)】
▶受付時間/午前8時45分～11時30分
午後1時45分～4時30分
▶診療科目/内科・小児科・外科
※上記の時間以外は市立総合病院へ
☎磐田市急患センター☎32-5267

静岡こども救急電話相談

平日・土曜・日曜・祝日
毎日24時間対応

固定電話(プッシュ回線)、携帯電話 #8000
IP電話、固定電話(ダイヤル回線)
☎054-247-9910へ

※相談窓口などは、内容が変更になる
ことがあります。詳しくは、各電話
番号へお問い合わせください

みんなで子育て



子育て支援センター情報

のびのび

上大之郷51(急患センター内)
☎37-4102 / FAX37-4103
毎日9時30分〜17時30分 ※木曜休

●おはなしポケット / 11時〜、15時〜
★乳児期・幼児期 / 開館時間内ならいつでも

◆赤ちゃんと一緒(歯と健康)予 / 5日(月)10時〜10時50分、先着10組
◆県外出身ママの交流会 / 30日(金)10時〜10時50分、先着10組
は / 23日(金)13時30分〜14時30分

つりつり

国府台57-7(イプラザ内)
☎・FAX31-0115
月〜金曜9時〜11時45分、13時〜16時 ※祝日休

●につりにこぼん / 11時30分〜、15時45分

★乳児期・幼児期 / 9時〜11時15分、13時〜15時30分

◆ママ♥フリ(ママの子育てフリートーク会)予 / 7日(水)9時15分〜、20日(火)13時15分〜、先着8組
は / 5日(月)13時30分〜14時30分

いごもの家

岡783-11(竜洋交流センター内)
☎・FAX66-9000
火〜土曜9時〜11時45分、13時〜16時 ※祝日休

●ひまわりっこ / 開館日の11時15分〜11時35分

★乳児期 / 毎週金曜13時〜16時
★幼児期 / 14日(水)9時〜11時
は / 23日(金)13時30分〜14時30分

ふわっと

福田中島55(福田こども園内)
☎・FAX58-1566
月〜金曜9時〜11時45分、13時〜16時 ※祝日休

●ふわっとタイム / 11時20分〜、15時45分

★乳児期・幼児期 / 開館時間内ならいつでも
は / 今月は開催しません

あいあい

吉貴地76-5(豊岡中央交流センター内)
☎0539-63-0047
FAX0539-63-0077
火〜土曜9時〜11時45分、13時〜16時 ※祝日休

●おいでおいで ばあっ! / 11時20分〜11時40分

★乳児期・幼児期 / 開館時間内ならいつでも
は / 9日(金)14時30分〜15時30分

たっち

新貝1926-1
☎・FAX30-6110
火〜土曜9時〜16時 ※祝日休

●たっちへゴー / 11時〜、15時〜

★乳児期・幼児期 / 開館時間内ならいつでも
◆ママと赤ちゃんぴったんこ予 / 13日(火)13時30分〜14時30分、先着6組
は / 16日(金)13時30分〜14時30分

エンジエル

国府台84-3(こうのとり保育園内)
☎32-4732 / FAX33-0023
月〜木曜8時30分〜13時 ※祝日休

●あそぼうエンジエル / 11時〜11時30分

★乳児期・幼児期 / 20日(火)9時45分〜10時45分
◆わらべうたベビーマッサージ / 毎週月曜10時〜10時30分(19日(月)を除く)
◆誕生会 / 21日(水)11時
◆足形スタンプ ※詳細はおたよりで
は / 19日(月)10時〜11時

ほのぼの

南島164-1(子育てセンターみなみしま内)
☎55-6171 / FAX55-6254
月〜金曜9時〜12時、13時〜16時 ※祝日休

●ほのぼのタイム / 11時〜11時15分

★乳児期・幼児期 / 13日(火)・27日(火)の開館時間内ならいつでも
は / 23日(金)14時〜

ぽっけ

富丘162-1(子育てセンターとみがおか内)
☎35-2546 / FAX35-2547
月〜金曜9時〜12時、13時〜16時 ※祝日休
土曜は園庭開放のみ

●午前と午後の終わりにみんなで作ります

★乳児期・幼児期 / 8日(木)・22日(木)14時〜15時30分
は / 23日(金)14時〜15時

いごも森

城之崎1丁目2-13
☎36-1311 / FAX36-1260
月・火・木曜10時〜15時30分 ※祝日休

●もりもりタイム / 11時30分〜11時50分

★乳児期・幼児期 / 10時〜11時15分、13時〜15時
◆離乳食相談日 / 毎週月曜10時〜11時(26日(月)は10時〜11時、13時〜14時)
◆栄養相談日 / 8日(木)10時〜11時、13時〜14時
は / 13日(火)13時30分〜14時30分

みちるーむ

前野2575(龍の子幼稚園内)
☎35-5144 / FAX35-5141
月〜金曜8時30分〜14時30分 ※祝日休

●にぎにぎぎゅっと / 11時10分〜

◆あかちゃんと遊ぼう予 / 6日(火)10時〜11時、先着5組
は / 16日(金)10時〜11時



子育て情報は「わた子育てアプリ「母子モ」」をご利用ください。

- 予印! [予約が必要]
- 印! [ふれあい遊び]
- ★印! [計測日]
- ◆印! [お知らせ]
- は印! [はじめてのいっぽ]



移動子育て支援センター 「はぐはぐ」

☎37-2012 (こども未来課)

岩田交流センター
1日(木)・15日(木) 10:00～15:00
大藤交流センター
8日(木)・22日(木) 9:00～14:00
向笠交流センター
9日(金)・30日(金) 10:00～15:00

予であいのひろば

(子育て支援総合センターのびのび内)

☎37-4102 FAX37-4103

10:00～11:30

※予約は電話・FAXにて受け付けます

- 1日(木) 田原交流センター
先着15組
- 9日(金) 御厨交流センター
先着10組
- 13日(火) 東大久保公会堂
先着10組
- 27日(火) 今之浦記念館
先着10組

ひと・ほんの庭 にこっと

上新屋 304
☎36-1711 / FAX36-1713
9:30～18:00
※月・第4木曜休



【お知らせ】

- ブックスタート予/1日(木)・8日(木)・17日(土)、生後4カ月(参加目安)の市内の親子対象(引換券持参)
 - パパとおはなし会/3日(土) 10:30～
 - 心理士にこっと相談&ミニ講座予/9日(金)(相談)9:30～、定員4組、(講座)「ママのストレス解消法」10:30～、定員9組
 - りんごのほっぺ(パープサート・歌)予/10日(土)・24日(土) 10:30～
 - プレママおはなし会/11日(日) 10:30～
 - ちいさなおなべのおはなし会(ストーリーテリング)/14日(水) 15:00～
 - 栄養士個別相談予/16日(金) 9:30～、定員5組
 - 外国語おはなし会予/18日(日) 10:30～
 - とことこわらべうたの会/23日(金) 10:30～
 - 「て」で「はなそう」手話講座/25日(日) 10:30～
- 【毎週の催し】
- 「にこっと」のおはなし会/毎週水曜 10:30からは0～2歳向け、毎週日曜 15:00からは3～5歳向け
 - にこっとハローワーク/毎週水・金曜 13:30～16:00
 - 天体観測予/毎週土曜 19:15～(曇天・雨天の場合は中止)

多文化交流センター こんにちは

東新町1丁目1-8
☎・FAX 35-2512
月～金曜 10:00～12:00 ※祝日休
予約は、電話・来館にて受け付けます。



【催し】

- はじめてのえいご予/毎週水・金曜 10:30～、遊びを通して親子で楽しみながら英語に親しむ、各先着5組
- 親子でリズム遊び予/13日(火) 10:30～、親子で体を動かしながらスキンシップを楽しむ、先着5組
- 七夕飾りを作ろう予/27日(火) 10:30～、七夕飾りの工作や紙芝居、歌など、先着5組

竜洋昆虫自然観察公園

大中瀬 320-1
☎66-9900 / FAX 66-9901
9:00～17:00 ※木曜休



【7月の催し(予定)】

- 昆虫標本を作ろう予/2日(日) 10:00～12:00
- 昆虫ふれあい体験予/8日(土) 10:30～11:30
- 昆虫採集体験予/9日(日) 10:30～11:30
- カブトムシのエサ皿作り予/16日(日) 10:00～12:00
- みんなの昆虫学校予/17日(祝) 10:30～11:30
- ザリガニをつかまえよう予/22日(土) 10:30～12:00
- 夜間昆虫観察会予/22日(土)・29日(土) 20:00～21:00
- むしむし飼育教室【カブトムシ】予/23日(日) 10:30～12:00
- セミとり大会予/30日(日) 10:00～12:00

子育て支援センター「ぽっけ」を紹介!

☎ぽっけ ☎35-2546

「ぽっけ」の部屋には職員が手作りしたさまざまなおもちゃがあります。その中でも特に人気のおもちゃ、段ボールで作られた「ぽっけバス」を紹介します。子どもがハンドルを握ってバスに乗り、お父さんやお母さんなどがひもを引っ張ってバスを動かします。



「バイバーイ」「行ってきまーす!」と笑顔で手を振って、部屋の中を何周も回る親子、下の子をバスに乗せて引っ張っている兄弟など、楽しんで遊ぶ姿が見られます。

バスに乗っている子どもたちはうれしそうに笑い、お父さんお母さんたちも「いい運動になる!」と笑顔です。お父さんお母さんが笑っているのを見て、子どもたちもますますうれしそうです。「ぽっけバス」を通じて笑顔の輪が広がっています。その他にも楽しいおもちゃをたくさん用意してお待ちしておりますので、ぜひ遊びに来てくださいね。



Júbilo IWATA

Soccer & Rugby



SHIZUOKA BlueRevs

ジュビロ×レヴズ



© 1993 JUBILO

サッカー

3/27 (月)ジュビロ磐田選手会から磐田市へ「図書カード」贈呈

3月27日(月)、ジュビロ磐田選手会を代表して松本昌也選手が、磐田市の山本敏治教育長へ「図書カード」を贈呈しました。

選手会ではサッカーをはじめ、スポーツを通して体を動かすことの大切さを伝えるだけでなく、図書からも学ぶことを大切にしたいという願いを込め、毎年磐田市内全小中学校へ図書カード



©JUBILO IWATA

を贈呈しています。この活動は2015年から始まり、今回で9回目の実施となりました。また、選手による推薦図書として、『中学生のうちに読んでおきたいおすすめの本』を選出しました。

山本教育長からは、「長い間支援してくださり、本当にありがとうございます。一斉観戦授業や小学校訪問に協力いただき中でジュビロ磐田の選手たちは憧れの存在であり、夢や希望を与えてくださっています。いただいた図書カードを有効に活用し、子どもたちの成長に繋げていきたいと思います」という言葉をいただきました。

《選手による推薦図書》【選手名】「タイトル／著者名」

【松本昌也選手】📖「そして歩き出す／早川史哉」

この本はたくさんの感情が詰まった一冊です。自分自身と向き合え、考える時間を与えてくれる本なので、これから大人に近づいていく皆さんにぜひ読んでいただきたいです。

【中川創選手】📖「チーズはどこへ消えた？ / スпанサー・ジョンソン」

人生で求めるものや求める場所をチーズと迷路に例えて、わかりやすく物事を伝えてくれます。これから先、いろいろな出来事が起こると思いますが、そんなときどのように対応していくかの大切さを教えてくれます。

【鈴木海音選手】📖「夢をかなえるゾウ / 水野敬也」

夢がある人もない人も、楽しく読める本だと思います！わかりやすく面白いです。

5月・6月のホームゲーム



節	開催日	キックオフ	対戦相手	会場
17	5/21 (日)	16:00	いわきFC	ヤマハスタジアム
19	6/ 3 (土)	16:00	ブラウブリッツ秋田	
21	6/28 (水)	19:00	ヴァンフォーレ甲府	

ラグビー

2022-2023 シーズンへの多大なるご支援ご声援ありがとうございました！！

4月23日(日)のトヨタヴェルブリッツ戦をもちまして、静岡ブルーレヴズ 2022-2023 シーズンの全日程が終了しました。磐田市の皆さまには日頃よりさまざまな場面でご協力・ご尽力をいただき、本当にありがとうございました。私たちがこの磐田の地で日々活動できるのは、皆さまのおかげです。試合や日々の活動でどれほど感謝をお伝えできたかは分かりませんが、静岡のために、磐田のために、クラブ一丸となって戦い抜くことができました。この場をお借りし、改めて感謝申し上げます。

【最終戦績】

NTT ジャパンラグビー リーグワン 2022-23

ディビジョン1 リーグ戦全 16 試合

順位：8 位 (5 勝 2 分 9 敗 勝ち点 30)



©SHIZUOKA BlueRevs



©SHIZUOKA BlueRevs

ラグビー

6月11日(日) CLUB REVS 有料会員限定【レヴフェス (ファン感謝祭)】開催！

有料会員の皆さま向けに、今シーズンの感謝をお伝えするファン感謝祭をエコパスタジアムで開催します。新規入会もまだまだ受け付けております。



詳細はこちら▲

◎オフシーズンもさまざまな情報をお届け！

最新情報は公式ウェブサイトをご確認ください▶



スポーツピ

「イワタ de 運動あそび」～磐田市×静岡産業大学連携企画～

磐田市と静岡産業大学の学生が協力し、スポーツ啓発冊子「イワタ de 運動あそび」を作成しました。

日常にスポーツを取り入れ親しんでもらうため、市内の主な公園を紹介したり、気軽にできる「ながら運動メニュー」を考案し、掲載しています。仕事や育児に追われ、まとまった時間が作れない子育て世代やビジネスパーソン、また楽しく運動したいと思っている方は、ぜひご覧ください。



▲掲載内容から一部抜粋



▲こちらからご覧いただけます

【配布場所】

市立図書館、子育て支援センター、体育施設など

【内容】

運動あそびができる主な公園、日常生活の中でできる「ながら運動メニュー」など

本市は、ダグパン市のほかに、アメリカ合衆国カリフォルニア州にあるマウンテンビュー市とも姉妹都市になっています。マウンテンビュー市は、IT企業の一拠点となっているシリコンバレーに位置し、ダグパン市社がある都市です。ダグパン市とは昭和50年（1975年）、マウンテンビュー市とは昭和51年（1976年）に姉妹都市

行動制限が緩和されてきたことを機に、「グローバル企業のある本市と「経済交流を進めたい」「子育て施策、防災施策を学びたい」というお話をいただき、市内施設の視察と活発な意見交換を行いました。

提携を行い、まもなく50周年を迎えます。当時の山内市長は、提携の目的を「世界の国々は日本を必要としないが、日本は世界を必要とする。市民同士が交流し理解し合うことによって友好を深めることが、世界平和にもつながる」と手記に書き綴っています。世界平和を求める国際社会の一員として、私たちにも、ますますグローバルな視点が必要とされ、また、語学力をはじめとしたコミュニケーション能力を高めることも重要です。

姉妹都市交流が市民にとって一層身近な交流となり、未来を担う子どもたちにとってグローバルな視野や考え方を広げる機会となるよう、姉妹都市提携50年の節目に向けて、さらに交流を深めていきたいと考えています。

「海外の姉妹都市との交流」 市長 草地博昭



大クスの下から

第24回



リンパ節腫大、なにが原因？

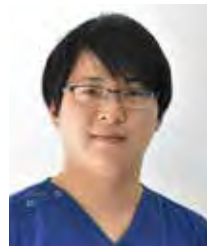

血液内科

小谷内 克弥

風邪をひいたら、のどの近くのリンパ節が腫れて痛くなったという経験はありませんか？リンパ節腫大の原因のほとんどは感染症であり、数週間で良くなることが多いです。しかし、時に膠原病、悪性腫瘍といった病気が隠れていることもあります。

人間の体は全身にリンパ管が張り巡らされており、その中をリンパ液が流れています。リンパ管の途中には「リンパ節」があり、正常な大きさは1センチ未満です。リンパ節には免疫細胞が集まっており、リンパ液の中に細菌・ウイルス・がん細胞がないかをチェックし、免疫の力で異物を排除する役割があります。例えばウイルスに感染すると免疫細胞がウイルスを排除しようとして、炎症が起きることでリンパ節が腫れます。実際に私たちがリンパ節腫大の患者さんを診るときには、診察と問診のどちらも大切です。診察ではリン

パ節の大きさ、場所、痛みの有無などを確認します。一例ですが、痛みが強いと感染症を、2〜3センチ以上の大きさであれば悪性リンパ腫などの悪性腫瘍を疑います。問診では、いつから腫れているのか、どの程度のスピードで大きくなっているのか、最近熱や寝汗がないか、などの情報が大事です。短期間でリンパ節が何倍にも大きくなる場合は検査を急ぐこともあり、患者さんからの正確な情報が診療の助けとなります。症状がないと、リンパ節が大きくても様子をみてしまう方がいます。1カ月経っても腫れがひかない、短期間で急に大きくなるといった症状が当てはまる方は、一度病院に相談することを検討してみてください。



「地域とのつながり」が経済・社会・環境を持続可能に

四季の風保育園

園長 仲村 哲

人手も資金も足りませんが、これらを可能にしているのが地域とのつながりです。

ご近所の農家さんが自分の畑を耕すついでに園の畑を耕して畝を作ってくれたり、地域の事業者さんが小屋や柵を作る資材として廃材を譲ってくれたり、刈り取った草や藁を飼料や寝床用に分けてくれたりしてくれるんです。園でも収穫した作物をご近所におすそ分けしたり、地域の子どもたちと動物が触れ合う機会を設けたりしています。

園では、自園で採れた野菜を給食で提供したり、生ごみを肥料として畑で利用したりして、SDGsに取り組んでいます。地域とのつながりも、持続可能な経済・社会・環境づくりに役立っていると思います。



地域の支えが子どもたちの成長に、そしてSDGsに

自然に囲まれた当園では、園周辺で野菜栽培や、ヤギヒツジ、ニワトリ、ポニーなどを飼育しています。

これらの管理には、畑を耕したり、小屋や柵を作ったり、飼料が必要だったり、手間や費用がかかります。通常であれば、小さな園でこれらを管理することは



きょうも 1日のしっぺい 9
作*池野みのり 絵*長門沙織
#2 興味のキッカケ



しっぺいオフィシャルサイト

4コマまんが作者たちが、ミドコロやウラガワを語る制作裏話を公開中!



イベント



開園 25 周年記念 りゅうこん きかくてん展

りゅうこんは6月2日で開園25周年。四半世紀の歴史的記念日に開幕するりゅうこんの歴史を振り返る企画展です。りゅうこんで開催されたこれまでの企画展が再集結します!あなたの好きがきっとある!

時 6月2日(金)から 7月9日(日)まで
施設 HP →
問 竜洋昆虫自然観察公園 TEL0538-66-9900

教えて!

こんちゅうクン

このコーナーでは、皆さんから寄せられたムシに関する素朴な質問にこんちゅうクンがお答えします。



Q. バッタの幼虫はどこから出てくるの?



A. 地面の下の卵からうまれてきます。



昆虫イラスト: こんちゅうクン

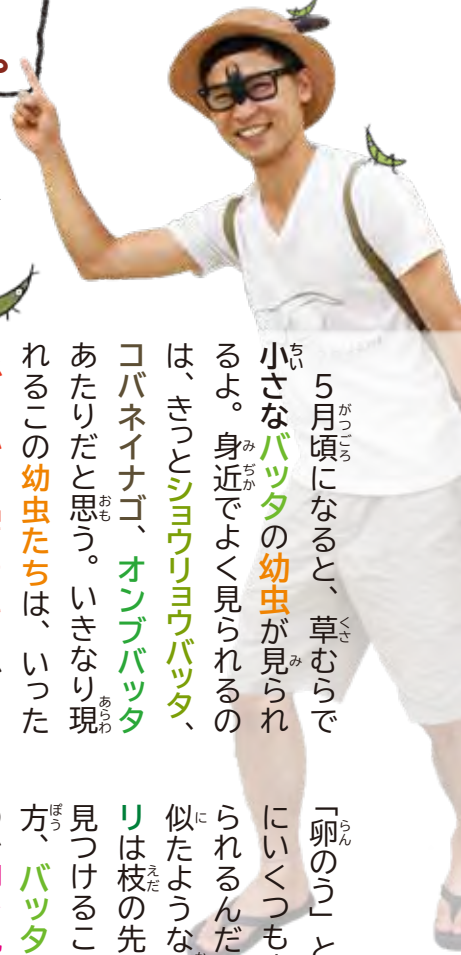

にぎしこみ、卵を産む。卵は



5月頃になると、草むらで小さなバッタの幼虫が見られるよ。身近でよく見られるのは、きつとショウリョウバッタ、コバネイナゴ、オンブバッタあたりだと思おう。いきなり現れるこの幼虫たちは、いったいどこから出てきたと思う? 答えは「土の中」。去年の秋頃、バッタが土の中に卵を産み、その卵が冬を越して、今頃になって、ようやくバッタの幼虫が孵化してきたんだよ。

「卵のう」というかたまりの中にいくつもまとめて産みつけられるんだ。カマキリの卵も似たような形だけど、カマキリは枝の先などに産んで冬に見つけることできるよね。一方、バッタは地面の下に産むので卵を見ることはめったにないんだよね。バッタを飼育する時にはケースに土を敷いたり、土の入ったケースの中に置いたりすると産卵する様子が見られるかもしれないよ。きつとあなたの近くの草むらの地面の下にもバッタの卵が産み付けられていて、そろそろ孵化した小さなバッタたちが出てきてるはず。ぜひ探してみてね。

開催予定のイベントは変更・中止になる場合があります。最新の開催情報については各主催者へお問い合わせください。

4/4 ビタミンロードを彩るアート



シャッターアートを制作する磐田農業高校ビジュアルアート部

中泉地区地域づくり協議会および中泉地区自治会では、市内の高校生と「中泉地区シャッターアートプロジェクト」を進めています。今回は、ビタミンロード（栄町）の空き店舗2カ所に、磐田農業高校ビジュアルアート部の生徒がシャッターアートを制作しました。

部長の鈴木佐季さんは「シャッターアートの前で皆さんが写真を撮ってくれるとうれしいです」と話しました。

3/25 「磐田で何した？家康」ミステリーツアー



宣光寺の釣鐘を見学する参加者

磐田と徳川家康の関わりについて市内の子どもたちに理解を深めてもらうために、市職員で構成する「磐田の歴史・文化 魅力発信プロジェクト」が、宣光寺や大日堂など、市内の家康ゆかりの地を案内するバスツアーを実施しました。

参加者の鳥居昊生さんは「家康と磐田の関係について知ることができ、とても楽しいバスツアーでした」と話してくれました。

4/6 投票済証をデザインしました



投票済証をデザインした静岡産業大学の学生と卒業生

県議会議員選挙の投票済証をデザインした静岡産業大学の松本菜奈さん、奥間千尋さん、卒業生の松井寛太さんの3人が、磐田市選挙管理委員会の大澤委員長に活動報告を行いました。

松本さんは「表面はスポーツのまち磐田をテーマにして、サッカー、ラグビー、卓球の磐田で盛んなスポーツ3種を、裏面は磐田の特産品であるメロンをデザインしました」と経緯を語りました。

4/2 磐田市消防団辞令交付式



新入団員宣誓をする林さん

竜洋なぎの木会館で、「令和5年度磐田市消防団辞令交付式」が行われ、7方面隊28分団の団員約300人が出席し、今後の活動に向けて士気を高めました。

新入団員94人を代表して、竜洋方面隊第4分団の林巧さんは「良心に従って、忠実に、消防の義務を遂行することを厳粛に誓います」と新入団員宣誓をしました。



4/18 春を彩る長藤を見学



長藤の下を歩く園児たち

青城こども園の園児27人が、国と県の天然記念物に指定されている熊野の長藤に親しみを持つために、行興寺や隣接する豊田熊野記念公園で長藤を見学しました。

当日は天候にも恵まれ、園児たちは藤棚から垂れ下がる8分咲き程度の長藤の下を歩きながら、甘い花の香りを楽しんだり、藤の花の長さに驚いたり、春を彩る長藤の美しさを全身で感じていました。

4/12 海老芋作りに挑戦



認定書を交付された新研修生（左から兼子さん、田中さん）

磐田市が日本一の生産量を誇る海老芋の産地拡大と栽培技術などの承継を行うため、担い手を育成する海老芋承継事業の令和5年度研修生認定書交付式と令和4年度研修生報告会が行われました。

令和5年度研修生の兼子祐誠さんは「チャレンジする不安よりもワクワクの方が大きいです」、田中和徳さんは「3年で基礎を固めて、良いものが作れるようになりたいです」と意気込みを語りました。

4/23 見付の魅力を筆にのせて



つつじ公園の魅力を描きました

見付地区で神社や公園、寺など14カ所を会場にして、見付写生大会が開催されました。

小学生や親子連れなどの参加者は、会場の中から好きな場所を選び、八つ切り画用紙に思い思いに風景を描きました。つつじ公園の風景を描いた小学4年生の高塚明希さんは「池に架かる橋が水に映っている様子を描くのが難しかったけど、楽しかったです」と話してくれました。

4/17 新茶シーズン到来



茶摘みに夢中の子どもたち

新茶シーズンに合わせ、大藤小学校の3年生59人と大藤こども園の年長と年中の園児36人が、茶摘み体験を行いました。

いわた茶振興協議会の稲垣会長から摘み方について説明を受けたあと、子どもたちは指先で茶葉の感触を確かめながら、丁寧に摘み取り、収穫を楽しみました。また、摘み取った茶葉は製茶され、子どもたちに配布されました。



1人分当たり【エネルギー432kcal】
たんぱく質 31.5g 脂質 29.4g カルシウム 41mg 鉄 1.4mg 食塩相当量 1.5g

■材料 (大人4人分)

鶏もも肉……………480g
片栗粉……………適量
サラダ油……………適量
レモン……………40g
(2分の1)

A
レモン汁……………大さじ4
塩……………大さじ1
おろしにんにく…小さじ1
おろししょうが…小さじ1
こしょう……………少々

■作り方

- ①鶏もも肉をひと口大(1個あたり40g)に切る。
- ②ボウルで①とAを混ぜ、下味をつける。
- ③②に片栗粉を適量まぶし、170～180℃のサラダ油で、表面がカラッとするまで(5～6分)揚げる。
- ④お皿に盛り、いちょう切りにしたレモンをトッピングする。

定番の唐揚げを塩とレモンで味付けをし、爽やかな風味に仕上げています。外はパリッと、中はジューシーで、ご飯が進みます♪

学食人気メニュー 塩レモン唐揚げ



イワタノ ゴハン

IWATA no GOHAN

クックパッドで
レシピを
チェック!



農林環境専門職大学の学生食堂メニュー

農林環境専門職大学では、学生が育てた野菜を食堂で提供しています。食堂に足を運んでいただき、さまざまなメニューをぜひ、お召し上がりください。



- 1 前日から調味料に漬け込むとしっかりとした味付けに
- 2 片栗粉をまぶすことによって食感がパリッと

編集 後記

高校に入学した娘が全く経験のない野球部のマネージャーになると聞かされて、ビックリ。心配な反面、新たなことに挑戦したいという気持ちを理解することも大切だと思いました。そうやって相手を思い、受け入れることが「多様性」につながると感じました。Ⓜ

広報 クイズ

バッタの幼虫はどこから出てくる？

- ① 土の中
- ② 水の中
- ③ 家の中

今月のプレゼント

A 図書カード1,000円分 …10名様

3月号の結果
答えは『②ヴィレッジ』でした。(応募総数235通)
当選発表は賞品の発送をもって代えさせていただきます。

【応募方法】 正解者の中から抽選でプレゼントが当たります。

6月14日(水)までに、はがき(当日消印有効)、FAXまたは電子申請で、クイズの答え、住所、氏名、年齢、電話番号、広報いわたへのご意見、希望するプレゼントを記入し、広報広聴・シティプロモーション課(〒438-8650 国府台3-1 FAX32-3946)へ



▲電子申請

おわびと訂正

広報いわた4月号トピック①(5ページ)のリーグワン最終戦詳しくはP28をチェック!は、正しくは「P24をチェック!」です。おわびして訂正いたします。



5/26(金)~6/25(日)

ららぽーと磐田14周年
静岡の企業や団体とコラボした特別イベントも開催!

第1弾
5/26(金)
6/4(日)

三井ショッピングパークポイント
ポイントアップデー

5/26(金) 6/4(日)

5 100円(税込)につき
ポイント

3 100円(税込)につき
ポイント

3ポイントのうち2ポイントは、2023年7月末日までに自動付与(後付け)されます。

5/26(金) 6/9(金)

ジュビロ磐田
30周年記念
THANKS FESTA

今年30周年を迎える
ジュビロ磐田との
スペシャルイベントを
開催します!

6/3(土) 6/4(日)

夢の商店街
オシゴトやお買物をしよう!

※オシゴトやお店屋さんの募集を締切っている
場合がございます。※お買物は予約不要です。

主催:こども夢の商店街実行委員会
後援:文部科学省、環境省、静岡県
お問い合わせ: info@f-money.com
WEB: www.f-money.com

第2弾
6/5(月)
6/25(日)

6/5(月) 6/25(日)

感謝祭
だけのおトクな
特典やお買得品が
大集合!

6/10(土) 6/25(日)

ヤマハ発動機
コミュニケーションプラザとの
コラボイベント!

プログラミング教室や
珍しいモーターサイクル展示など
スペシャルイベントを
開催します!

6/24(土) 6/25(日)

イトフジ
マルシェ

静岡の食を支える
“食”のプロフェッショナルたちが集結!
こだわりが詰まった静岡ならではの
おいしいものを堪能できます!

時間:10:00~17:00
場所:1F 中央広場
※完売次第終了

14周年感謝祭は たのしいこと まだまだ... いっぱい!

5/26(金) 6/25(日) 14th THANKS ANNIVERSARY
プレゼントキャンペーン!

期間中、館内で5,000円(税込・合算可)以上
お買い上げされた三井ショッピングパーク
ポイント会員様に、14周年を記念した豪華景
品を抽選でプレゼント。

三井ショッピング
パークポイント
LINE公式
アカウント

ららぽーと磐田を
「お気に入り施設」に登録すると、
嬉しいいっぱい!
友だち募集中 ID検索も可能 @msspoint

嬉しい1 お得なクーポンが届く 嬉しい2 お得な情報が届く
嬉しい3 ポイントがたまる

三井ショッピングパーク
ららぽーと磐田
〒438-0801 静岡県磐田市高見丘1200番地
TEL.0538-59-0100 受付時間(10:00~18:00) ※おかけ間違いのないようご注意ください。

ららぽーと磐田 インフォメーション 公式HP: <https://mitsui-shopping-park.com/lalaport/iwata/> | ららぽーと公式Facebook

当施設では、ご来館のお客様に安心してご購入・お食事をお楽しみいただくため、新型コロナウイルス感染症拡大防止のため様々な取り組みを実施しております。ご来館の際はお住まいの都道府県の移動に関する最新の方針をご確認ください。また、政府の協力要請などにより、営業時間・駐車場利用時間・営業内容につきましては急遽変更させていただく場合がございます。ご来館の際は施設ウェブサイトの「お知らせ」ページから最新の営業時間をご確認のうえお越しください。お客様にはご迷惑をおかけしますが、何卒ご理解賜りますようお願い申し上げます。

エアコン1台で、 365日健康に暮らす。

気密性の高い高性能住宅で、体に負担をかけない暮らしをご提案します。

- 例えば
- ヒートショックを起こさないこと
 - 夏は涼しく冬は暖かいこと
 - 気持ちのラクな間取りであること
 - 自然素材を使って安らげること
 - 電気代をできるだけかけないこと

暑い寒いを
なくす
全館空調

おかげさまで45周年
4,750件の
お客様が朝日住宅の
家族になりました!

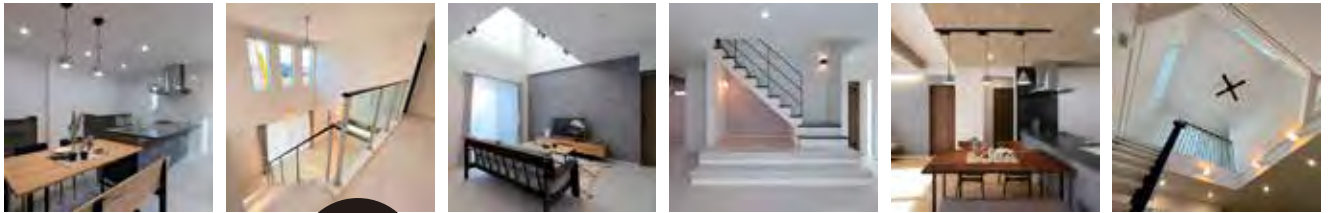

こちらから
ご予約
受付中



10:00~18:00
水曜定休

肌にサラサラの空気、
展示場で体感してみませんか!

全館空調システム
特別価格キャンペーン開催中!!

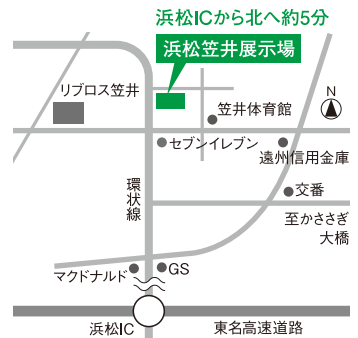

本誌「広報いわた」ご持参の方に 2023年6月末日まで有効

展示場ご来場特典 ★QUOカード¥2,000分プレゼント!

磐田の本社でも資金相談、リフォームなど住まいのあらゆるお悩み相談承ります。

宅地建物取引業知事免許(12)第4212号 建設業登録(般-4)第20518号

ASAHI 朝日住宅

本社 / 磐田市今之浦4丁目6-8 ☎0120-98-3501

お問い合わせ

0120-98-3501

ホームページ

朝日住宅 磐田

検索

浜松笠井展示場 / 浜松市東区笠井町982-1 ☎0120-99-6938



広報 いわた I W A T A
 通巻 0277号
 令和5年5月15日発行
 2023年5月号
 発行 ▶ 磐田市 〒438-8650 静岡県磐田市国府台3-1
 ☎(0538)37-2111(代)
 印刷 ▶ 株式会社ケイ・アート
 編集 ▶ 企画部広報広聴・シニアフロアマネージャ
 ☎(0538)37-4827
 https://www.city.iwata.shizuoka.jp/

